



# Guia

da Rede de  
Proteção Social  
do Município  
de Goiânia

2ª edição



**PODER JUDICIÁRIO**

Tribunal de Justiça do Estado de Goiás  
Corregedoria-Geral da Justiça do Estado de Goiás  
Divisão Interprofissional Forense





# GUIA DA REDE DE PROTEÇÃO SOCIAL DO MUNICÍPIO DE GOIÂNIA

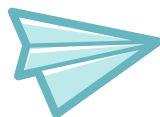

2ª Edição



# Para repartir com todos

(Thiago de Mello)

Com este canto te chamo,  
porque dependo de ti.  
Quero encontrar um diamante,  
sei que ele existe e onde está.

Não me acanho de pedir  
ajuda: sei que sozinho  
nunca vou poder achar.  
Mas desde logo advirto:  
para repartir com todos.

Traz a ternura que escondes  
machucada no teu peito.

Eu levo um resto de infância  
que meu coração guardou.  
Vamos precisar de fochos  
para as veredas da noite,  
que oculta e, às vezes, defende  
o diamante

Vamos juntos.  
Traz toda a luz que tiveres,  
não te esqueças do arco-íris  
que escondeste no porão.  
Eu ponho a minha poronga,  
de uso na selva, é uma luz  
que se aconchega na sombra.

Não vale desanimar,  
nem preferir os atalhos

sedutores que nos perdem,  
para chegar mais depressa.

Vamos achar o diamante  
para repartir com todos.  
Mesmo com quem não quis vir  
ajudar, pobre de sonho.  
Com quem preferiu ficar  
sozinho bordando de ouro  
o seu umbigo engelhado.

Mesmo com quem se fez cego  
ou se encolheu na vergonha  
de aparecer procurando.  
Com quem foi indiferente  
e zombou das nossas mãos  
infatigadas na busca.

Mas também com quem tem medo  
do diamante e seu poder,  
e até com quem desconfia  
que ele exista mesmo.

E existe:  
o diamante se constrói  
quando o procuramos juntos  
no meio da nossa vida  
e cresce, límpido, cresce,  
na intenção de repartir  
o que chamamos de amor.



# SUMÁRIO

<b>Apresentação</b>	09
<b>Introdução</b>	10
<b>1. REDE DE ATENDIMENTO DE PROTEÇÃO DA CRIANÇA E DO ADOLESCENTE</b>	12
Sistema de Garantia de Direitos da Criança e do Adolescente	12
<b>1.2. EIXO DA PROMOÇÃO</b>	12
Aplicação de medidas protetivas de acolhimento	13
Instituições de Acolhimento	14
Rede de Educação	15
Identificação e Notificação de casos de violação de direitos	15
Onde denunciar?	16
Educação de Jovens e Adultos	17
Escolas Estaduais	17
Escolas Municipais	22
Escolas de Tempo Integral	27
Medidas Socioeducativas	30
Unidades de atendimento socioeducativo	31
Lazer e Cultura	32
<b>1.3. EIXO DA DEFESA</b>	35
Conselho tutelar	36
DPCA - Delegacia de proteção à criança e ao adolescente	41
DEPAI- Delegacia de polícia de apuração de atos infracionais	41
Ministério Público	42
Defensoria Pública	43
Juizado da Infância e Juventude de Goiânia	44
Agentes de Proteção	44
Programa e Projetos do Juizado da Infância e Juventude	44
Coordenadoria da Infância e Juventude de Goiânia	46
<b>1.4. EIXO DO CONTROLE</b>	46
Conselhos de Direitos	46
Conselhos Setoriais	47
Cidadania	48



# SUMÁRIO

<b>2. POLÍTICA NACIONAL DE ASSISTÊNCIA SOCIAL</b>	50
Situações Complexas e de Risco Social	51
NAS - Núcleo de Assistência Social	51
CRAS - Centro de Referência e Assistência Social	53
CREAS - Centro de Referência Esp. de Assistência Social	59
<b>3. POLÍTICA NACIONAL DE SAÚDE MENTAL</b>	61
CVV - Centro de Valorização da Vida	61
CAPS - Centro de Atenção Psicossocial	62
Atendimento Ambulatório Psiquiátrico	64
CAIS - Centro de Atenção Integrada à Saúde	65
CIAMS - Centro De Assistência Integrada Médico-Sanitárias	66
Outras Instituições de atendimento psicoterapêutico	66
Situações de Dependência Química	69
<b>4. REDE DE ATENDIMENTO E PROTEÇÃO À MULHER</b>	71
EMERGÊNCIAS/DENÚNCIAS	72
Coordenadoria da Mulher - TJGO	73
Juizados de Violência Doméstica e Familiar contra a Mulher	74
Delegacias da Mulher	75
Promotorias de Violência Doméstica	75
Patrulha Maria da Penha	75
Instituições de atendimento à Mulher	76
Instituições de Acolhimento e Amparo à Mulher vítima de violência	76
<b>5. REDE DE ATENDIMENTO E PROTEÇÃO AO IDOSO</b>	77
Delegacia Especializada no Atendimento ao Idoso (DEAI)	77
Assistência ao idoso - OVG	77
Centro de Referência de Convivência da Pessoa Idosa DA OVG (CRCI)	77
Pessoas Desaparecidas	77



# SUMÁRIO

<b>6. ATENDIMENTO À POPULAÇÃO LGBT</b>	78
Assessoria Especial LGBT	78
Núcleo Estadual de Gênero	78
Casa de Renovo	78
<b>7. ATENDIMENTO À PESSOA EM SITUAÇÃO DE RUA</b>	79
Casa de Acolhida Cidadã	79
Centro de Referência Esp. para População em Situação de Rua (CENTRO POP)	79
Consultório de Rua	79
Movimento Nacional da População em Situação de Rua/GO	79
<b>8. ATENDIMENTO À PESSOA COM DEFICIÊNCIA</b>	80
Delegacia Esp. no Atendimento à Pessoa com Deficiência	80
Centro Estadual de Apoio ao Deficiente	80
<b>9. ATENDIMENTO À PESSOA VÍTIMA OU TESTEMUNHA DE VIOLÊNCIA</b>	81
Programa de Proteção a Vítimas e Testemunhas Ameaçadas no Estado de Goiás	81
Serviço Estadual de Proteção ao Depoente Especial – SEPDE	81
Ambulatório de Vítimas de Violência Sexual / Hospital Materno Infantil	82
Projeto Vira Vida – SESI	82
Atendimento a pessoas vítimas de racismo e LGBTfobia	82
Urgência e Emergência em Saúde - UPA´s	83
Atendimento Odontológico	83
Cursos Profissionalizantes	84
<b>Expediente</b>	86





# APRESENTAÇÃO

A universalidade dos direitos, garantias individuais e coletivas dos cidadãos brasileiros tem amparo expressivo no texto da nossa Magna Carta, decorrendo daí a Rede de Proteção Social, a qual é constituída, essencialmente, da atuação de diferentes atores e instituições, de áreas governamentais e não governamentais, com vistas à prestação de serviços e políticas públicas e/ou privadas em benefício da população como um todo, com o objetivo de estabelecer uma conexão sociopolítica formada pelo tripé: família, sociedade e Estado.

Por meio de uma relação dialógica, trata-se sobretudo de uma conexão entre sujeitos e, também, entre instituições no sentido de auxiliar na promoção do cuidado e da dignidade humana.

A partir desse entendimento, a Assistente Social e atual Diretora da Divisão Interprofissional Forense, Maria Nilva F. da Silva Moreira, propôs a produção deste Guia ao Corregedor-Geral da Justiça, Dr. Kisleu Dias Maciel Filho, pois tratava-se de um desejo latente desde que iniciou suas atividades na Corregedoria-Geral da Justiça.

Este material que chega a você, tem o objetivo de contribuir para o "lapidar do diamante", ao "repartir com todos" as informações aqui apresentadas. Por isso, nosso desejo para você leitor, ator social da Rede de Proteção Social de Goiânia, é ofertar uma ferramenta de consulta, visando a promoção de uma interlocução tão necessária à realização de ações conjuntas e integradas que viabilizem o atendimento das necessidades dos usuários dos diversos serviços.

Acreditamos que o conteúdo deste material poderá propiciar a integração dos pontos necessários à tecitura da Rede de Proteção Social de Goiânia. Como diz o poema de Thiago de Mello, apresentado na epígrafe deste Guia, "vamos juntos", traga "toda a luz que tiveres"... "porque dependo de ti". O trabalho em Rede é essencial porque precisamos uns dos outros e, quando o centro de nossas atenções são pessoas em vulnerabilidade, nosso trabalho enquanto atores nesta Rede é "encontrar o diamante", de modo que na troca e na parceria possamos lapidá-lo.



# INTRODUÇÃO

Para uma eficiente articulação do trabalho em rede, faz-se necessária uma relação dialógica interinstitucional e intersetorial. Yazbek (2014, p. 26) destaca que a intersetorialidade pressupõe "[...] a articulação entre sujeitos de áreas que tem suas especificidades e diversidades e, portanto experiências particulares, para enfrentar problemas complexos". Estamos nos referindo à constituição de uma rede de proteção, um trabalho em rede, cujo fim é propiciar maior troca de informações e apoio no sentido de buscar ações conjuntas e articuladas.

Todavia, antes de avançarmos na conceituação propriamente dita, do trabalho em rede<sup>(2)</sup>, vale a pena analisar duas representações, aplicadas por Motti e Santos (2011), que poderão nos dar indicativos do tipo de rede que estamos propondo construir e que são bastante conhecidas em nossa cultura: a rede de pescar e a rede de dormir.

No que se refere à rede de pescar, pensemos sobre a atitude do pescador. Antes de sair para o mar, ele verifica com cuidado as condições físicas da rede, se tem furos ou aberturas maiores que as previstas. Ele abre, estende a rede e verifica seus elos.

A própria forma da rede de pescar é muito interessante, pois há um entrelaçamento de pontos que dá a ideia de distribuição equitativa e não apresenta início, meio ou fim. Além disso, esta rede possui uma flexibilidade característica que toma a forma do peixe e é resistente para suportar tanto o balanço das águas como a força e o peso dos peixes.

Pautando-nos nessa representação, podemos nos apropriar de um modelo que rompe o caráter hierárquico dos sistemas ou instituições, garantindo a necessária horizontalidade entre os envolvidos, o que para Yazbek (2014):

2. Este modelo de trabalho que contempla o compartilhamento da responsabilidade, oferecendo uma real perspectiva quanto à complexidade das ações desenvolvidas, através da socialização das ocorrências a partir do olhar de cada parceiro. Grifo nosso.



[...] É uma nova forma de gestão de políticas públicas que está necessariamente relacionada ao enfrentamento de situações concretas. Supõe vontade, decisão, que tem como ponto de partida o respeito à diversidade e às particularidades de cada setor ou participante. (YAZBEK, 2014, p. 98).

Já a rede de dormir, muito usada em algumas regiões do país, apresenta-nos a ideia de acolhimento, cuidado e proteção. Necessariamente, ela precisa ser forte e resistente de modo a distribuir o peso da pessoa ou pessoas, moldando-se ao corpo de quem a está utilizando de forma confortável.

Ambos os modelos apresentados demonstram características fundamentais no trabalho em rede. Motti e Santos (2011) lecionam ainda, que a palavra rede vem do latim retis e significa "entrelaçamento de fios". Pode-se afirmar que, a partir da noção de entrelaçamento, malha e estrutura, a palavra rede ganhou variados significados ao longo do tempo, passando a ser empregada em diferentes situações. Logo, quando falamos de Rede de Proteção Social, como alternativa para a resolução de problemas complexos e recorrentes na sociedade de modo geral, estamos nos referindo à:

[...] articulação de pessoas, organizações e instituições com o objetivo de compartilhar causas e projetos, de modo igualitário, democrático e solidário. É a forma de organização baseada na cooperação, na conectividade e na divisão de responsabilidades e competências. [...] é uma forma de trabalho coletivo, que indica a necessidade de ações conjuntas, compartilhadas, na forma de uma "teia social", uma malha de múltiplos fios e conexões. (MOTTI & SANTOS, 2011, p. 4).

Nessa perspectiva, a publicação deste Guia visa auxiliar os profissionais que compõem a Rede de Proteção, no sentido de estreitar a comunicação e potencializar a integração entre cada equipamento social com foco em zelar pelos direitos das crianças, adolescentes e suas famílias, partindo do pressuposto que atuar em Rede é vencer todos os obstáculos em vista de maior capacidade de acolhimento e compreensão do outro.





## REDE DE ATENDIMENTO E PROTEÇÃO DA CRIANÇA E DO ADOLESCENTE

### SISTEMA DE GARANTIA DE DIREITOS DA CRIANÇA E DO ADOLESCENTE (SGDCA)

De acordo com a Resolução nº 113 de abril de 2006 do CONANDA,

O Sistema de Garantia de Direitos da criança e do Adolescente constitui-se na articulação e integração das instâncias públicas governamentais e da sociedade civil, na aplicação de instrumentos normativos e no funcionamento dos mecanismos de promoção, defesa e controle para a efetivação dos direitos humanos da criança e do adolescente, nos níveis Federal, Estadual, Distrital e Municipal.

As funções dos órgãos que compõem o SGDCA são desenvolvidas a partir de três eixos: a promoção, a defesa e o controle dos direitos de crianças e adolescentes, entretanto, alguns deles podem exercer funções em mais de um eixo.

Nesse sentido, buscando potencializar a interlocução e a promoção de ações integradas, apresentamos cada um dos eixos, instituições que os compõem e suas funções.



### EIXO DA PROMOÇÃO

A PROMOÇÃO é caracterizada pelos serviços e programas de atendimento dos direitos humanos de crianças e adolescentes, além dos serviços e programas de execução de medidas de proteção e socioeducativas, dentre os quais incluem-se: a saúde, a educação, a assistência social, os serviços de atendimento socioeducativo e os serviços de acolhimento institucional. E, como já dissemos, anteriormente, para que ocorra a garantia dos direitos da criança e do adolescente, faz-se necessário construir uma rede de proteção e a primeira instituição a ser considerada nesse processo é a família, que atua na atenção básica, cabendo ao Estado oferecer con-



dições adequadas para que a família cumpra a sua função.

Importante destacar que as políticas públicas que tratam de Proteção Social são definidas pelo Sistema Único de Assistência Social (SUAS), responsável por organizar as ações da assistência social, que são divididas em: Proteção Social Básica, destinada à prevenção de riscos sociais e pessoais por meio da oferta de programas, projetos, serviços e benefícios a indivíduos e famílias em situação de vulnerabilidade social e Proteção Social Especial, destinada a famílias e indivíduos que já se encontram em situação de risco e que tiveram seus direitos violados por ocorrência de maus-tratos, abuso sexual, uso de drogas, entre outros.



## APLICAÇÃO DE MEDIDAS PROTETIVAS DE ACOLHIMENTO

O Acolhimento Institucional de crianças e adolescentes é uma medida de proteção, provisória e excepcional, prevista nos artigos 98 e 101 do ECA e aplicável quando os seus direitos são violados ou ameaçados, seja por ação ou omissão da sociedade ou Estado, ou, ainda, por falta, ameaça, abuso dos pais/responsáveis, ou devido à conduta destes.

Os serviços de acolhimento institucional estão entre aqueles caracterizados como Proteção Social Especial de Alta Complexidade, ou seja, garantem a proteção integral aos sujeitos atendidos, como moradia, alimentação, higienização e trabalho protegido para famílias e indivíduos que se encontram em situação de violação de direitos.

Neste caso, trata-se de moradia provisória de crianças e adolescentes afastados do convívio familiar por meio de medida protetiva, em função de abandono ou cujas famílias ou responsáveis encontrem-se temporariamente impossibilitados de cumprir sua função de cuidado e proteção. A medida de acolhimento institucional se caracteriza pela permanência da criança ou do adolescente em uma entidade de atendimento governamental ou não governamental, presidida por um dirigente, guardião daqueles que estão sob os cuidados da instituição.

Os encaminhamentos de crianças ou adolescentes a essas entidades somente poderá ocorrer por determinação do juiz da Vara da Infância, com acompanhamento individualizado do caso, competindo-lhe manter cadastros de crianças e adolescentes em situação de acolhimento institucional, com informações sobre a situação jurídica de cada um, bem como as providências tomadas para a reintegração familiar, ou, se não for possível, a colocação em família substituta.



## INSTITUIÇÕES DE ACOLHIMENTO

### *Casa da Criança e do Adolescente (Talitha Kum)*

É uma unidade pública que oferece acolhimento institucional para crianças e adolescentes do sexo feminino e, excepcionalmente, seus filhos.

Endereço: Rua 02, nº 846, Qd. 21-A, Lt. 07, Bairro Jardim Goiás

Telefone: (62) 3218-2070

E-mail: ccatalithakum@gmail.com

### *Lar Mãe Zeferina*

É Instituição que acolhe adolescentes do sexo masculino.

Endereço: Chácara Estância Verde, S/N, Bairro Fazenda Serrinha

Telefone: (62) 3597-8412

E-mail: contato@osger.org.br

### *Residencial Professor Niso Prego*

É uma instituição pública de acolhimento, com a finalidade de abrigar crianças de zero a 12 anos incompletos de ambos os sexos, em condição temporária, como medida protetiva.

Endereço: Rua SC-06, APM 2B, Qd. 22, Lt. 2-C, Setor Goiânia II

Telefone: (62) 3524-2622

### *Complexo 24 Horas*

O Complexo 24 Horas é uma casa de passagem que atende crianças e adolescentes em situação de risco pessoal e social ou com vínculos familiares fragilizados ou rompidos. Objetiva fortalecer o vínculo com a família de origem, bem como desenvolver com as crianças e adolescentes condições para a independência e autocuidado, mediante a concessão provisória de abrigo, alimentação, repouso, higienização, vestuário, aquisições de documentos pessoais, ações socioeducativas que possibilitem a reorganização de um novo projeto de vida. Atualmente, são executados quatro serviços de atendimento no Complexo 24 Horas, sendo eles: SOS Criança, SOS Criança Desaparecida, Unidade de Referência Masculina, Unidade de Referência Feminina.

Endereço: Rua 238, nº 124-174, Setor Leste Universitário

Telefone: (62) 3524-2622





## REDE DE EDUCAÇÃO

A Escola, na promoção dos direitos de crianças e adolescentes, não só por oferecer o acesso aos direitos à educação, esporte, cultura, lazer e cidadania de forma articulada e em prol do desenvolvimento integral dos sujeitos, também ocupa um papel importante e estratégico na prevenção e também na identificação de casos de violação dos direitos.



### IDENTIFICAÇÃO E NOTIFICAÇÃO DE CASOS DE VIOLAÇÃO DE DIREITOS DE CRIANÇAS E ADOLESCENTES NO AMBIENTE ESCOLAR

Os profissionais da educação e/ou responsáveis por estabelecimento de ensino têm um papel importante na identificação(10) e o dever de notificar o Conselho Tutelar ou a Delegacia de polícia em suspeita de violação dos direitos de crianças e adolescentes, de modo que ao notificar e acompanhar os desdobramentos da denúncia, os educadores passam a interagir com esse conjunto de instituições, o que contribui para estimular o funcionamento do sistema e o fortalecimento da rede de proteção a crianças e adolescentes. Além disso, pode contribuir na prevenção de que sofram atos de violência e/ou que estes se repitam caso sejam existentes.

Neste Guia, apresentaremos aquelas que oferecem Educação de Jovens e Adultos e também as Escolas de Tempo Integral, por seu caráter inclusivo, uma vez que possuem um relevante papel social para as famílias, especialmente, por viabilizar acesso à educação àqueles que não tiveram a oportunidade de acesso à escola na idade própria ou às crianças e adolescentes, cujos pais precisam trabalhar o dia todo.



(10) Para informações e orientações acerca da identificação e notificação de abuso sexual contra crianças e adolescentes, consultar o Guia Escolar completo da Rede de Proteção à Infância.

Disponível: <http://portaldoprofessor.mec.gov.br/storage/materiais/0000016936.pdf>



## ONDE DENUNCIAR?



### CASOS

### LOCAIS DE ATENDIMENTO

Crianças ou adolescentes, vítimas de maus tratos, abuso, exploração ou negligência

Conselho Tutelar da Região e DPCA

Crianças ou adolescentes em situação de risco nas ruas; negligência Crianças e adolescente usando substâncias entorpecentes (cola, tinner, esmalte, álcool e outras drogas)

Conselho Tutelar da Região e DPCA

Crianças ou adolescentes morando nas ruas

Conselho Tutelar da Região e SOS Criança

Prostituição Infantil

Conselho Tutelar da Região e DPCA

Adolescentes cometendo ou que cometeram ato infracional

DPAI- Delegacia de Apuração à Ato Infracional

Conflitos familiares

Conselho Tutelar da Região

Crianças ou adolescentes em casas de diversão de jogos eletrônicos sem autorização dos pais

Divisão de Agentes de Proteção do Juizado da Infância e da Juventude

Crianças ou adolescentes em locais de diversão (festas, shows, etc.) ou espetáculos sem a devida observância ao estabelecido em alvará pelo Juiz da Infância e da Juventude

Divisão de Agentes de Proteção do Juizado da Infância e da Juventude



Fonte: Portal do Juizado da Infância e Juventude de Goiânia. Disponível em: <https://www.tjgo.jus.br/index.php/rede-de-atendimento/denuncias>





## EDUCAÇÃO DE JOVENS E ADULTOS (EJA/EAJA)

### Educação de Jovens e Adultos

A Educação de Jovens e Adultos é uma modalidade de ensino, oferecida no âmbito das escolas estaduais e municipais, destinada a garantir os direitos educativos da população com 15 anos ou mais e que não teve acesso ou interrompeu estudos antes de concluir a Educação Básica.

É possível identificar em funcionamento na capital, iniciativas de educação de jovens e adultos nas modalidades presencial e semipresencial.

### EJA - Escolas Estaduais

A rede estadual de ensino, oferece educação de jovens e adultos em Centros de Educação de Jovens e Adultos (CEEJA) ou de forma extensiva em escolas de ensino regular de diversos bairros em Goiânia. A idade mínima para ingresso na Educação de Jovens e Adultos é 15 anos para o Ensino Fundamental, e 18 anos para o Ensino Médio, geralmente, no turno noturno.

### CEEJA

Centro de Educação de Jovens e Adultos (CEEJA Arco-Íris)

Endereço: Av. Dom Fernando, S/N, Qd. LC, Lt. ¼, Chácara do Governador  
Telefone: (62) 3624-1446  
E-mail: 52080390@educ.go.gov.br

Centro de Educação de Jovens e Adultos (CEEJA)

Endereço: Rua Ferreira Pacheco esq. c/ IIª Av. S/N, Setor Universitário  
Telefone: (62) 3218-1361  
E-mail: 52032957@educ.go.gov.br

### ESCOLAS ESTADUAIS

Colégio Est. Drº Antônio R. Gomes da Frota

Endereço: Rua José Honorato, S/N, 1º andar, Cidade Jardim  
Telefone: (62) 3295-1418  
E-mail: 52033414@educ.go.gov.br

Colégio Estadual Jardim Vila Boa

Endereço: Rua Paola Ney, Jardim Vila Boa  
Telefone: (62) 3289-2413  
E-mail: 52033520@educ.go.gov.br

Colégio Est. Edmundo Pinheiro de Abreu

Endereço: Av. Santa Maria esq. c/ Alam Vista Alegre, Bairro São Francisco  
Telefone: (62) 3299-9821  
E-mail: 52033422@educ.go.gov.br

Colégio Est. Prof. Joaquim C. Ferreira

Endereço: Av. Fernão Dias Paes, Setor Capuava  
Telefone: (62) 3297-3354  
E-mail: 52033589@educ.go.gov.br



## ESCOLAS ESTADUAIS



Colégio Est. Benedito Lucimar H. da Silva  
Endereço: Rua do Cerrado, Condomínio  
Marques de Abreu  
E-mail: 52069907@seduc.go.gov.br

Colégio Est Jornalista L. Gonzaga Contart  
Endereço: Rua GB-4 esq. c/ Rua GB-5,  
Jardim Guanabara II  
Telefone: (62) 9 9258-6082  
E-mail: 52091627@seduc.go.gov.br

Colégio Estadual Senador Teotônio Vilela  
Endereço: Av. Senador Canedo, Conjunto  
Vera Cruz I, Goiânia-GO  
Telefone: (62) 3298-5793  
E-mail: 52033643@seduc.go.gov.br

Escola Est. Domingos Baptista de Abreu  
Endereço: Rua VC-6, nº 161, Conjunto Vera  
Cruz I, Goiânia-GO  
Telefone: (62) 3405-5610  
E-mail: 52033929@seduc.go.gov.br

Colégio Estadual Damiana da Cunha  
Endereço: Rua C 500, nº 89, Setor Centro-  
Oeste  
Telefone: (62) 3291-4010  
E-mail: 52033961@seduc.go.gov.br

CPMG – Unidade Polivalente Modelo  
Vasco dos Reis  
Endereço: Rua T-48 esq. c/ Av. Mutirão,  
Setor Oeste  
Telefone: (62) 3201-7055  
E-mail: 52034119@seduc.go.gov.br

Escola Estadual Nhanha Couto  
Endereço: Av. 24 de outubro, Setor dos  
Funcionários  
Telefone: (62) 3291-3607  
E-mail: 52035301@seduc.go.gov.br

Colégio Estadual Aécio Oliveira de Andrade  
Endereço: Rua do Prata, Setor Urias  
Magalhães  
Telefone: (62) 9 8472-1649  
E-mail: 52033317@seduc.go.gov.br

Colégio Estadual Jardim América  
Endereço: Praça C-III, Bairro Jardim América  
Telefone: (62) 3259-8202  
E-mail: 52033481@seduc.go.gov.br

Colégio Est. Prof. Wilmar Gonçalves da Silva  
Endereço: Rua 13, Qd. 25, Lt. 01, Vila Morais  
Telefone: (62) 3206-3861  
E-mail: 52033600@seduc.go.gov.br

Colégio Est. Ary Ribeiro Valadão Filho  
Endereço: Rua 64, Setor Finsocial  
Telefone: (62) 3517-4892  
E-mail: 52034836@seduc.go.gov.br

Colégio Est Professor Vítor José de Araújo  
Endereço: Av. Do Povo esq./ Av. Oriente,  
Qd. 105, Jardim Curitiba III  
Telefone: (62) 9 9429-9464  
E-mail: 52035468@seduc.go.gov.br

Colégio Est. Solon Amaral  
Endereço: Av. Frei Confaloni, Conj. Vera  
Cruz II  
E-mail: 52035581@seduc.go.gov.br



## ESCOLAS ESTADUAIS



Colégio Estadual Ministro Nasser  
Endereço: Rua 215 esq. c/ Rua 228, 1º  
andar, Vila Nova  
Telefone: (62) 3202-2379

Colégio Estadual Profº Venerando de  
Freitas Borges  
Endereço: Av. Nicarágua, Qd. 500, Jardim  
América  
Telefone: (62) 3285-3241

Colégio Estadual José Honorato  
Endereço: Rua 59, nº 176, 1º andar, Centro  
Telefone: (62) 3212-0043

Escola de Aplicação do LEG  
Endereço: 9ª Av., nº 474, Vila Nova  
Telefone: (62) 3261-0202

Escola Estadual Andreilino Rodrigues de  
Morais  
Endereço: Rua C 33, Qd. 17, Lt. 01, Jardim  
América, Goiânia-GO  
Telefone: (62) 3285-5937  
E-mail: 52034810@seduc.go.gov.br

Escola Estadual Anice Daher Rassi  
Endereço: Av. Cristal, Qd. 30, Lt. 22,  
Jardim Califórnia  
Telefone: (62) 3273-8305

Colégio Estadual Chico Mendes  
Endereço: Av. Perimetral VI, Qd. 23-A,  
Lt. Área 6, Conjunto Riviera  
Telefone: (62) 3624-3083  
E-mail: 52034860@seduc.go.gov.br

Colégio Est. Dom Fernando Gomes dos  
Santos II  
Endereço: Rua DF 221 esq. c/ Rua 218, Qd.  
30, Jardim Dom Fernando II  
Telefone: (62) 3261-1103  
E-mail: 52034933@seduc.go.gov.br

Colégio Estadual Dona Mariana Rassi  
Endereço: Rua C 67, Qd. 125, Lt. 12, Setor  
Sudoeste  
Telefone: (62) 3287-7640  
E-mail: 52034950@seduc.go.gov.br

Colégio Estadual Duque de Caxias  
Endereço: Rua 13, nº 156, Setor Aeroviário  
Telefone: (62) 9 8484-4097  
E-mail: 52035026@seduc.go.gov.br

Colégio Estadual Edmundo Rocha (Vera  
Cruz)  
Endereço: Av. Leopoldo de Bulhões,  
Conjunto Vera Cruz II  
Telefone: (62) 3593-8568  
e-mail: 52035042@seduc.go.gov.br

Colégio Estadual Eunice Weaver  
Endereço: Rua Carlos Cunha Filho, Setor  
Urias Magalhães  
Telefone: (62) 3210-2059  
E-mail: 52035050@seduc.go.gov.br

Colégio Estadual João José Coutinho  
Endereço: Av. João Batista Gonçalves esq.  
c/ V-3, Conjunto Vera Cruz I  
Telefone: (62) 3299-2828  
E-mail: 52035140@seduc.go.gov.br



## ESCOLAS ESTADUAIS



Colégio Estadual Joaquim Edson de Camargo  
Endereço: Rua Santiago, Qd. 232, Praça Jardim da Infância, Jardim Novo Mundo  
Telefone: (62) 3206-2114  
E-mail: 52035182@seduc.go.gov.br

Escola Estadual Juscelino K. de Oliveira  
Endereço: Rua Joana Guiao, Qd. 35, Ap. De Goiânia-GO  
Telefone: (62) 3291-4852  
E-mail: 52035212@seduc.go.gov.br

Colégio Estadual Menino Jesus  
Endereço: Alameda do Contorno, nº 174, Parque das Laranjeiras  
Telefone: (62) 3505-5992  
E-mail: 52035247@seduc.go.gov.br

Escola Estadual Nhanha do Couto  
Endereço: Av. 24 de Outubro, nº 505, Setor dos Funcionários, Goiânia-GO  
Telefone: (62) 3291-3607  
E-mail: 52035301@seduc.go.gov.br

Colégio Estadual Nossa Senhora de Lourdes  
Endereço: Rua JC 26, Qd. 05, Lt. 8-A, nº II, Jardim Curitiba II  
Telefone: (62) 3593-3431  
E-mail: 52035336@seduc.go.gov.br

Colégio Estadual Polivalente Professor Goiany Prates  
Endereço: Rua C 68, Qd. 115, nº 336, Setor Sudoeste  
Telefone: (62) 3932-6862  
E-mail: 52035395@seduc.go.gov.br

Colégio Estadual Vida Nova  
Endereço: Av. Americano do Brasil, Qd. 254, Setor Marista, Goiânia-GO  
Telefone: (62) 9 9831-6637  
E-mail: 52089363@seduc.go.gov.br

Colégio Estadual Senador Onofre Quinan  
Endereço: Rua 1051, Lt. 38 esq. c/ 1032, Parque Atheneu  
Telefone: (62) 3273-0238  
E-mail: 52089401@seduc.go.gov.br

Colégio Estadual Professora Marinete Silva  
Endereço: Rua 06, Vila Abajá, Goiânia-GO  
Telefone: (62) 3291-2625  
E-mail: 52035441@seduc.go.gov.br

Escola Estadual Profº Sebastião França  
Endereço: Rua Presidente Cleveland, Qd. 38, Lt. 08, Jardim Presidente  
Telefone: (62) 3289-3346

Colégio Estadual Deputado José Luciano  
Endereço: Rua Miguel do Carmo, Qd. 16, Lt. 25, Rio Formoso  
Telefone: (62) 3290-1589  
E-mail: 52089614@seduc.go.gov.br

Escola Estadual Profº Vitor José de Araújo  
Endereço: Av. Do Povo esq. c/ Av. Oriente, Qd. 105, Jardim Curitiba III  
Telefone: (62) 3298-1384

Colégio Estadual Colemar Natal e Silva  
Endereço: Rua 18 a 106, Setor Aeroporto  
Telefone: (62) 3212-5580  
E-mail: 52035506@seduc.go.gov.br



## ESCOLAS ESTADUAIS



Colégio Estadual Senador Morais Filho  
Endereço: Rua C 149, Qd. 29, Lt. 03,  
Jardim América  
Telefone: (62) 3285-3363

Colégio Estadual Severiano de Araújo  
Endereço: Rua Z, Qd. 38, Área 01, Vila  
Mutirão II  
Telefone: (62) 3298-1887  
E-mail: 52035573@seduc.go.gov.br

Colégio Estadual Santa Bernadete  
Endereço: Rua 231, nº 10, Setor Leste Vila  
Nova, Goiânia-GO  
Telefone: (62) 3203-3578  
E-mail: 52035603@seduc.go.gov.br

Escola Estadual Santa Marta  
Endereço: Estrada Senador Canedo, km 8  
Telefone: (62) 3206-5104  
E-mail: 52035611@seduc.go.gov.br

Colégio Estadual Visconde de Mauá  
Endereço: Rua 1016 esq. c/ Rua 1007, Setor  
Pedro Ludovico  
Telefone: (62) 3281-4288

Colégio Est Jornalista Luiz G. Contart  
Endereço: Rua GB-4 esq. c/ Rua GB-5,  
Jardim Guanabara II  
Telefone: (62) 3264-4168  
E-mail: 52091627@seduc.go.gov.br

Colégio Estadual Irmã Gabriela  
Endereço: Av. Planalto, Conjunto Riviera  
Telefone: (62) 3284-3089  
E-mail: 52033465@seduc.go.gov.br

Colégio Polivalente Tributário Henrique  
Silva  
Endereço: Rua T-48 esq. c/ T-30, Setor  
Bueno, Goiânia-GO  
Telefone: (62) 3285-5904  
E-mail: 52036936@seduc.go.gov.br

Colégio Estadual Ismael Silva de Jesus  
Endereço: Rua A-7 c/ Rua A-30, Qd. 31,  
Área 3, Bairro da Vitória  
Telefone: (62) 3298-1002  
E-mail: 52037550@seduc.go.gov.br

Escola Evangélica Pequeno Príncipe  
Endereço: Rua Elo 43, Qd. 21, Lt. 43/44,  
Parque Eldorado Oeste  
Telefone: (62) 3299-1822

Colégio Estadual Benedito Lucimar  
Hesketh da Silva  
Endereço: Rua do Cerrado, Qd. 28, Lt. 07,  
Condomínio Marques de Abreu  
Telefone: (62) 3296-8865  
E-mail: 52039907@seduc.go.gov.br

Escola Estadual Gracinda de Lourdes  
Endereço: Rua 27, nº 248, Centro,  
Goiânia-GO  
Telefone: (62) 3212-3967  
E-mail: 52069931@seduc.go.gov.br

Colégio Estadual Vida Nova  
Endereço: Av. Moisés Augusto Santana,  
Conjunto Vera Cruz I  
Telefone: (62) 3541-3940  
E-mail: 52089363@seduc.go.gov.br



## EDUCAÇÃO DE ADOLESCENTES, JOVENS E ADULTOS (EAJA) ESCOLAS MUNICIPAIS

As escolas municipais de EAJA atendem alunos que poderão cursar do 1º ao 8º ano, prioritariamente, no período noturno.

Escola Municipal Cel. Getulino Artiaga  
Endereço: Rua Professor João Henrique  
Gonçalves, nº 380, Qd. 66, Lt. 18/19, Setor  
Leste Vila Nova  
Telefone: (62) 3202-2385

Escola Municipal Bárbara Souza de Moraes  
Endereço: Av. Uruguaiana, Jardim Novo  
Mundo  
Telefone: (62) 3284-2536

Escola Municipal Osterno Potenciano e  
Silva  
Endereço: Rua II esq. c/ Rua 6, nº 285,  
Setor Castelo Branco  
Telefone: (62) 3292-2315

Escola Municipal Pedro Gomes de  
Menezes  
Endereço: Rua Manoel Silva, Qd. 08, Lt.  
01, nº 290, Vila Regina  
Telefone: (62) 3297-1150

Escola Municipal Presidente Costa e Silva  
Endereço: Rua R-10, nº 131, Vila Redenção  
Telefone: (62) 3281-4524

Escola Municipal Profº Moacir Monclar  
Brandão  
Endereço: Rua C-115, nº 35, Jardim  
América  
Telefone: (62) 3286-2739

Escola Municipal Santa Terezinha  
Endereço: GO 080, km 8, Chácara Bom  
Retiro  
Telefone: (62) 3565-5154

Escola Municipal Zevera Andrea Vecci  
Endereço: Rua 01, Qd. 06, nº 150,  
Conjunto Fabiana  
Telefone: (62) 3282-6994

Escola Municipal Joel Marcelino de  
Oliveira  
Endereço: Rua VF 57, Qd. 85, Lt. 19, Vila  
Finsocial  
Telefone: (62) 3517-8957

Escola Municipal Bernardo Élis  
Endereço: Rua SC-33, Qd. 80, Bairro São  
Carlos  
Telefone: (62) 3298-4455 / 3595-5656

Escola Municipal Cel. José Viana Alves  
Endereço: Rua CM-7, nº 150, Setor  
Cândida de Moraes  
Telefone: (62) 3297-3682 / 3299-7274

Escola Municipal Geralda de Aquino  
Endereço: Rua Antônio Lisboa, nº 20,  
Cidade Jardim  
Telefone: (62) 3295-8042 / 3524-2116

Escola Municipal Jardim Nova Esperança  
Endereço: Rua Jardim, Q. 50 L. 15 nº 550,  
Jd. Nova Esperança  
Telefone: (62) 3299-8583 / 3299-8310

Escola Municipal Lions Clube Bandeirante  
Endereço: Praça da Bandeira Q. 30 nº  
200, Bairro Goiá  
Telefone: (62) 3296-2259 / 3296-6010





## EDUCAÇÃO DE ADOLESCENTES, JOVENS E ADULTOS (EAJA) ESCOLAS MUNICIPAIS

Escola Municipal Maria da Terra  
Endereço: Rua BF-IA Q. 25, Área IV  
Bairro Condomínio Floresta  
Telefone: (62) 3576-0638 / 3593-3717

Escola Municipal Nossa Senhora  
Aparecida  
Endereço: Rua BS-2I Qd. 27 Lt. A, Bairro  
São Domingos  
Telefone: (62) 3593-1841 / 3524-3409

Escola Municipal Presidente Vargas  
Endereço: Rua São Luis Q. 27 nº 100,  
Bairro João Vaz  
Telefone: (62) 3295-4143 / 3524-2189

Escola Municipal Prof. Hilarindo Estevam  
de Souza  
Endereço: Av. Elizabeth Marques nº 133,  
Parque Buriti  
Telefone: (62) 3298-6338

Escola Municipal Stephania Alves Bispo  
Endereço: Rua VM-12 Q. 74 nº 200,  
Jardim Liberdade  
Telefone: (62) 3298-1480 / 3595-6252

Escola Municipal São José  
Endereço: Rua CP-15 Q. 44, Cj. Primavera  
Telefone: (62) 3593-4604 / 3581-7300

Escola Municipal Agripina Teixeira  
Guimarães  
Endereço: Rua Serra Dourada Q.04 L.05  
nº 251, Jd. Diamantina  
Telefone: (62) 3210-2973 / 3524-2436

Escola Municipal Alonso Dias Pinheiro  
Endereço: Rua dos Tamoios nº 100, Vila  
Clemente  
Telefone: (62) 3586-3622 / 3524-3207

Escola Municipal Amâncio Seixo de Brito  
Endereço: Rua Milão Q. E nº 91, Jd.  
Balneário Meia Ponte  
Telefone: (62) 3210-7267 / 3524-1929

Escola Municipal Brice Francisco  
Endereço: Rua R-34 nº 191, Vila Itatiaia  
Telefone: (62) 3205-2312 / 3524-8952

Escola Municipal T.I Dona Belinha  
Endereço: Rua I2 Q. D L. 3/7; 22/26 nº 25,  
Vila Isaura  
Telefone: (62) 3291-3601

Escola Municipal Donata Monteiro da  
Motta  
Endereço: R. Senador Antônio Martins  
Borges nº 350, Crimeia Leste  
Telefone: (62) 3524-1888

Escola Municipal João Braz  
Endereço: Av. São Salvador Q. 28 nº 77,  
Jd. São Judas Tadeu  
Telefone: (62) 3205-2069 / 3524 – 8943

Escola Municipal Marcos Antônio Dias  
Batista  
Endereço: R. Otávio Lúcio c/ 15 de  
Novembro, Jd. Estrela Dalva  
Telefone: (62) 3298-1882 / 3524-3514



## EDUCAÇÃO DE ADOLESCENTES, JOVENS E ADULTOS (EAJA) ESCOLAS MUNICIPAIS

Escola Municipal Maria Helena B. Bretas  
Endereço: Rua Marajó nº 85, Setor Urias  
Magalhães  
Telefone: (62) 3210-2811 / 3524 8319

Escola Municipal Nova Conquista  
Endereço: Rua I Q. 155 L. 25/26, Parque  
Tremendão  
Telefone: (62) 3595-8781 / 3595-6365

Escola Municipal Profª Cleonice  
Monteiro Wolney  
Endereço: Rua Dona Carlota Joaquina  
Q. HJ-16,  
Sítio de Recreio Mansões dos Campos  
Telefone: (62) 3292-1167 / 3524-2407

Escola Municipal Profª Leonísia Naves  
de Almeida  
Endereço: Av. Mângalo s/nº, Setor  
Morada do Sol  
Telefone: (62) 3292-5464 / 3524 3512

Escola Municipal Recanto do Bosque  
Endereço: Rua RB-94 c/ RB-16 e RB-09 –  
Res. Recanto do Bosque  
Telefone: (62) 3292-7777 / 3524-3511

Escola Municipal Alice Coutinho  
Endereço: Rua I6, n.º 400, Vila Morais  
Telefone: (62) 3206-3851 / 3524-8957

Escola Municipal Bárbara de Souza  
Morais  
Endereço: Av. Uruguaiana, nº 42, Jardim  
Novo Mundo  
Telefone: (62) 3284-2536 / 3542-3726

Escola Municipal João Clarimundo de  
Oliveira  
Endereço: Rua 03 nº III, Bairro Água  
Branca  
Telefone: (62) 3284-3541

Escola Municipal Madre Francisca  
Endereço: Av. Central nº 605, Vila  
Pedroso  
Telefone: (62) 3208-2559 / 3524-8954

Escola Municipal Mônica de Castro  
Carneiro  
Endereço: Av. Cristóvão Colombo nº 539,  
Jardim Novo Mundo  
Telefone: (62) 3206-3843 / 3524-8981

Escola Municipal Patrícia Rodrigues de  
Paiva  
Endereço: Rua Maria Abadia c/ Maria  
Gisele s/n  
Resid. Vale dos Sonhos  
Telefone: (62) 3207-3438 / 3524-5006

Escola Municipal Pedro Costa de  
Medeiros  
Endereço: Rua Caravelas nº 240, Jardim  
Guanabara  
Telefone: (62) 3207-2750 / 3524-5001

Escola Municipal Profª Marília Carneiro  
Azevedo Dias  
Endereço: Rua GB-34, Q.58, nº 150, Jardim  
Guanabara III  
Telefone: (62) 3207-3453 / 3524-8986





## EDUCAÇÃO DE ADOLESCENTES, JOVENS E ADULTOS (EAJA) ESCOLAS MUNICIPAIS

Escola Municipal Senador Darcy Ribeiro  
Endereço: Rua SR-38, Q. 51, nº 77,  
Recanto das Minas Gerais  
Telefone: (62) 3524-8985

Escola municipal Abraão Rassi  
Endereço: Rua C-II, nº 50, Vila Canaã  
Telefone: (62) 3558-3350 / 3558-3363

Escola Municipal César da Cunha Bastos  
Endereço: Rua Benedito Cândido  
Pereira, nº 451, Solange Park  
Telefone: (62) 3573-6406 / 3573-8380

Escola Municipal Eng. Robinho Martins  
de Azevedo  
Endereço: Av. BL-I nº 71, Área I  
Conjunto Baliza  
Telefone: (62) 3288-7395 / 3288-8701

Escola Municipal Frei Nazareno  
Confaloni  
Endereço: Rua U-64 nº 141 – Setor  
União  
Telefone: (62) 3287-4625 / 3524-1658

Escola Municipal Joaquim Câmara Filho  
Endereço: Rua as Dracenas c/ Rua das  
Magnólias, Jardins do Cerrado IV (saída  
para Trindade)  
Telefone: (62) 3577-3385 / 3577-3803

Escola Municipal João Vieira da Paixão  
Endereço: Rua SB-14 c/ SB-5, Residencial  
Solar Bougainville  
Telefone: (62) 3575-8160 e 8094

Escola Municipal Laurindo Sobreira do  
Amaral  
Endereço: Rua Valdir Azevedo nº 63,  
Conjunto Vera Cruz  
Telefone: (62) 3298-7814/3298-6277

Escola Municipal Monteiro Lobato  
Endereço: Rua Salute Pavan Petrolli Q.10,  
Área Setor Orientville  
Telefone: (62) 3288-2442 / 3258-8384

Escola Municipal Pedro Xavier Teixeira  
Endereço: Rua CD-28 Q. F nº 663, Conj.  
Cachoeira Dourada  
Telefone: (62) 3524-8253

Escola Municipal Residencial Itaipu  
Endereço: Rua RI-24 Q. 44, Residencial  
Itaipu  
Telefone: (62) 3288-7850 / 3288-7787

Escola Municipal Renascer  
Endereço: Rua RC-7 com RC-16, Real  
Conquista  
Telefone: (62) 3218 – 1147 / 3218-1491

Escola Municipal Itamar Martins Ferreira  
Endereço: Rua T-65 nº 45, Setor Bela  
Vista  
Telefone: (62) 3255-2568 / 3524-3702

Escola Municipal Izabel Esperidião Jorge  
Endereço: Rua São Luís Q. 10 nº 499,  
Bairro Alto da Glória  
Telefone: (62) 3281-4522 / 3524-1652



EDUCAÇÃO DE ADOLESCENTES, JOVENS E ADULTOS (EAJA)  
ESCOLAS MUNICIPAIS

Escola Municipal Jaime Câmara

Endereço: Rua Granada nº 140, Jardim Europa

Telefone: (62) 3579-1455 / 3579-3093

Escola Municipal Jalles Machado de Siqueira

Endereço: Rua Aruana Q. K-1 nº 61, Jardim Bela Vista

Telefone: (62) 3282-2155 / 3524-3106

Escola Municipal Jardim América

Endereço: Rua C-160. 414, L. 25, n. 1310 Setor Jardim América

Telefone: (62) 3274-1227

Escola Municipal Jesuína de Abreu

Endereço: Rua Igarite nº 50, Parque Amazônia

Telefone: (62) 3280-3136 / 35248258

Escola Municipal Maria Araújo de Freitas

Endereço: Rua 18, Área 2 Unidade 203 – Parque Atheneu

Telefone: (62) 3284-8112 / 3273-2530

Escola Municipal Prof. Moacir Monclair Brandão

Endereço: Rua C-115 nº 35, Jardim América

Telefone: (62) 3286-2375

Escola Municipal Vila Rosa

Endereço: Av. Francisco de Melo Q. 73 L. 3/8 nº 181, Vila Rosa

Telefone: (62) 3289-7909 / 3289-9316



## ESCOLAS DE TEMPO INTEGRAL

As escolas de tempo integral são unidades que trabalham com carga horária diária estendida como consolidação de políticas públicas de inclusão social. Trata-se de uma perspectiva de educação em tempo integral, ampliando as possibilidades de atendimento a crianças e adolescentes e visando a efetivação de direitos previstos no ECA e na Lei de Diretrizes e Bases da Educação (Lei 9.394, de 20 de dezembro de 1996).

### *Centros de Ensino em Período Integral do Estado de Goiás (CEPIs)*

As unidades escolares estaduais trabalham com carga horária de 10 h diárias para o Ensino Fundamental e 9h30 para o Ensino Médio e matriz curricular diferenciada, oferecendo aos estudantes a exploração de capacidades cognitivas e sócio emocionais com um núcleo diversificado que incluem, além de outras disciplinas, o protagonismo juvenil e projeto de vida.

### *Unidades dos CEPIs:*

Colégio Estadual Cultura e Cooperativismo  
Endereço: Rua Leopoldino de Azevedo,  
Qd. 13, Cidade Jardim  
Telefone: (62) 3292-2472

Colégio Estadual Novo Horizonte  
Endereço: Alameda das Palmeiras, Qd. 51-  
A, Setor Novo Horizonte  
Telefone: (62) 3289-3466

Colégio Estadual Pedro Xavier Teixeira  
Endereço: Rua 1027, nº 70, Setor Pedro  
Ludovico  
Telefone: (62) 3255-2613

Colégio Estadual Profº Olga Mansur  
Endereço: Rua 243, nº 10, Vila Monticelli  
Telefone: (62) 3203-3027

Colégio Estadual Presidente Castelo  
Branco  
Endereço: Av. Minas Gerais, nº 228,  
Campinas  
Telefone: (62) 3334-1311



## ESCOLAS DE TEMPO INTEGRAL

### Unidades da Secretaria Municipal de Educação

Centro de Ensino em Período Integral  
Bandeirante  
Endereço: Av. Emília Tavares, Setor Bueno  
Telefone: (62) 9 8121-2008  
E-mail: 52033341@seduc.go.gov.br

Centro de Ensino em Período Integral  
Carlos Alberto de Deus  
Endereço: Rua Líbero Badaró, Qd. 22, S. de  
Fátima  
E-mail: 52033350@seduc.go.gov.br

Centro de Ensino em Período Integral  
Cultura e Cooperativismo  
Endereço: Rua Leopoldino de Azevedo,  
Qd. A 13, Cidade Jardim  
E-mail: 52033376@seduc.go.gov.br

Colégio Estadual do Setor Sudoeste  
Endereço: Rua C-75, Qd. 198 esq. c/ C-95,  
Setor Sudoeste  
E-mail: 52033406@seduc.go.gov.br

Centro de Ensino em Período Integral Dr.  
Antônio Raimundo Gomes da Frota  
Endereço: Rua José Honorato, Cidade  
Jardim  
Telefone: (62) 32951418  
E-mail: 52033414@seduc.go.gov.br

Centro de Ensino em Período Integral  
Edmundo Pinheiro de Abreu  
Endereço: Av. Santa Maria, Bairro São  
Francisco  
E-mail: 52033422@seduc.go.gov.br

Centro de Ensino em Período Integral  
Pedro Xavier Teixeira  
Endereço: Rua 1027, Setor Pedro Ludovico  
E-mail: 52033562@seduc.go.gov.br

Centro de Ensino em Período Integral  
Pré-universitário  
Endereço: Rua 240, Setor Universitário  
Telefone: (62) 32185887  
E-mail: 52033570@seduc.go.gov.br

Centro de Ensino em Período Integral  
Professor Joaquim Carvalho Ferreira  
Endereço: Av. Fernão Dias Paes Leme,  
Bairro Capuava  
E-mail: 52033589@seduc.go.gov.br

Centro de Ensino em Período Integral  
Professor Pedro Gomes  
Endereço: Av. Sergipe c/ Benjamin  
Constant, Setor Campinas  
Telefone: (62) 32918511  
E-mail: 52033597@seduc.go.gov.br

Centro de Ensino em Período Integral  
Professora Olga Mansur  
Endereço: Rua 243, Vila Monticelli  
E-mail: 52033619@seduc.go.gov.br

Colégio Estadual do Setor Finsocial  
Endereço: Rua VF-64, Qd. 49, Setor  
Finsocial  
Telefone: (62) 35175058  
E-mail: 52033910@seduc.go.gov.br



## ESCOLAS DE TEMPO INTEGRAL

### Unidades da Secretaria Municipal de Educação

Centro de Ensino em Período Integral  
Novo Horizonte  
Endereço: Alameda das Palmeiras, Qd. 51-  
A, Novo Horizonte  
Telefone: (62) 9 92497871  
E-mail: 52033945@seduc.go.gov.br

Centro de Ensino em Período Integral  
Professora Lousinha Carvalho  
Endereço: Rua Joaquim Teófilo Correa  
Viana, Setor Crimeia Oeste  
E-mail: 52033970@seduc.go.gov.br

Centro de Ensino em Período Integral José  
Honorato  
Endereço: Rua 59, Centro  
Telefone: (62) 32120043  
E-mail: 52034186@seduc.go.gov.br

Centro de Ensino em Período Integral  
Andrelino Rodrigues de Morais  
Endereço: Rua C-33, Qd. 17, Lt. 01, Jardim  
América  
Telefone: (62) 39221280  
E-mail: 52034810@seduc.go.gov.br

Colégio Estadual Chico Mendes  
Endereço: Rua Chile esq. c/ Uruguai, Qd.  
13, Vila Maria Luíza  
E-mail: 52034860@seduc.go.gov.br

Centro de Ensino em Período Integral Dom  
Abel – SPL  
Endereço: Rua 1041, Setor Pedro Ludovico  
E-mail: 52034917@seduc.go.gov.br

Centro de Ensino em Período Integral  
Dom Abel – SU  
Endereço: Rua 260, Setor Universitário  
Telefone: (62) 32028246  
E-mail: 52034925@seduc.go.gov.br

Centro de Ensino em Período Integral  
Joaquim Edson de Camargo  
Endereço: Rua Santiago, Qd. 232, Jardim  
Novo Mundo  
Telefone: (62) 32020969  
E-mail: 52035182@seduc.go.gov.br

Centro de Ensino em Período Integral  
Parque Santa Cruz  
Endereço: Av. Principal, Qd. 01, Lt. 17,  
Parque Santa Cruz  
Telefone: (62) 32787046  
E-mail: 52035379@seduc.go.gov.br

Centro de Ensino em Período Integral  
Professor Sebastião França  
Endereço: Rua Presidente Cleveland,  
Jardim Presidente  
Telefone: (62) 32893346  
E-mail: 52035450@seduc.go.gov.br

Centro de Ensino em Período Integral  
Visconde de Mauá  
Endereço: Rua 1016 c/ Rua 1007, Setor  
Pedro Ludovico  
Telefone: (62) 32814288  
E-mail: 52035662@seduc.go.gov.br



## ESCOLAS DE TEMPO INTEGRAL

### Unidades da Secretaria Municipal de Educação

Centro de Ensino em Período Integral  
Presidente Castello Branco  
Endereço: Av. Minas Gerais, Campinas  
Telefone: (62) 39912575  
E-mail: 52037991@seduc.go.gov.br

Colégio Estadual Luís Perillo  
Endereço: Rua Humberto Dias  
c/ Carlos Dias, Bairro Goia  
Telefone: (62) 32569368  
E-mail: 52089347@seduc.go.gov.br

Centro de Ensino em Período Integral  
Lyceu de Goiânia  
Endereço: Rua 21, Centro  
Telefone: (62) 3637-9849  
E-mail: 52038181@seduc.go.gov.br

Centro de Ensino em Período Integral  
Francisco Maria Dantas  
Endereço: Al. Córrego Fundo, Mansões  
Paraíso  
Telefone: (62) 32982484  
E-mail: 52099440@seduc.go.gov.br

Centro de Ensino em Período Integral  
Juvenal José Pedroso  
Endereço: Rua 07, Vila Pedroso  
Telefone: (62) 9 85157464  
E-mail: 52070999@seduc.go.gov.br

Centro de Ensino em Período Integral  
Professor Genesco Ferreira Bretas  
Endereço: Av. Do Bosque, Recanto do  
Bosque  
Telefone: (62) 3292-5466  
E-mail: 52188400@seduc.go.gov.br



## MEDIDAS SOCIOEDUCATIVAS

As medidas socioeducativas estão previstas no art. 112 do ECA, como sanção em decorrência da prática de atos infracionais por crianças e adolescentes, após o devido processo legal, quais sejam:

I. advertência; II. obrigação de reparar o dano; III. prestação de serviços à comunidade; IV. liberdade assistida; V. inserção em regime de semi-liberdade; VI. internação em estabelecimento educacional;

A medida privativa da liberdade deve ser cumprida em entidade exclusiva para adolescentes e em local distinto daquele destinado ao abrigo, obedecendo rigorosa separação por critérios de idade, constituição física e gravidade da infração.



## Unidades de atendimento socioeducativo

### Centro de Atendimento Socioeducativo Vera Cruz (CASE)

O CASE é unidade destinada ao atendimento dos adolescentes em cumprimento de medida socioeducativa de internação, por período máximo de 3 anos e sua escola de referência é o Colégio Estadual Vida Nova/SEDUCE.

Endereço: Rua Moisés Augusto Santana, área pública municipal, Cj. Vera Cruz I

Telefone: (62) 3299-1688/3592-7529

E-mail: casegoiania@gmail.com

### Centro de Internação Provisória (CIP)

O CIP é uma unidade que atende adolescentes que aguardam decisão judicial, e permanecem na unidade por um período máximo de 45 dias, com capacidade de acolher 52 adolescentes do sexo masculino. A escola de referência é o Colégio Estadual Vida Nova/SEDUCE.

Endereço: Av. Milão, s/n, área especial, Jardim Europa – área física do 7º Batalhão da Polícia Militar (BPM).

Telefone: (62) 3201-9294/9279

E-mail: cip@gecria.go.gov.br

### Casa de Semiliberdade

Esta unidade se destina ao atendimento de adolescentes em regime de semiliberdade. Nelas os jovens participam de atividades socioeducativas externas durante o dia, frequentam escolas e cursos de educação profissional, e retornam para dormir na casa.

Endereço: Avenida Dom Fernando, Qd. ID, Lt. 12, nº 945, Chác. do Governador - Goiânia. CEP: 74.870-100

Telefone: (62) 99613-9116

E-mail: casadesemiliberdadedegoiania@gmail.com

### Plantão Integrado Interinstitucional (PI)

O PI é uma unidade responsável pelo acolhimento inicial do adolescente envolvido com a prática de ato infracional logo após o seu cometimento.

Endereço: Rua 72, esq. c/ BRI53, qd. A, Lt. A, Parque da Criança, Jardim Goiás

Telefone: (62) 3201-3948

E-mail: pigoiania@gmail.com





## LAZER E CULTURA

A Constituição Federal, em seus artigos 6º e 215, reconhece a todos os brasileiros o direito ao lazer e à cultura. Essas garantias visam assegurar uma melhor qualidade de vida e o pleno desenvolvimento pessoal e social dos cidadãos, em especial quando se trata de crianças e adolescentes. Elencamos algumas instituições que promovem atividades de lazer e convivência comunitária, assim como outras de interesse público que promovem o acesso à cultura e ao lazer.



### Gibiteca Jorge Braga

A Gibiteca Jorge Braga funciona dentro do Centro Cultural Marieta Telles Machado, na Praça Cívica. A Gibiteca oferece acervo da Nona Arte, ou seja, histórias em quadrinhos para todas as idades.

Endereço: Centro Cultural Marieta Telles Machado, Praça Cívica, Centro

Horário de visitação: Segunda a sexta das 08h às 17h.

Telefone: 3201-4640



### Clube do Povo

É uma instituição pública com ampla estrutura, com sete piscinas, campo de futebol, quadra poliesportiva, área de lazer com churrasqueira e parque para crianças. São atividades realizadas de cunho esportivo. O clube é aberto para o lazer da comunidade.

Endereço: Av. Do Cerrado, nº 999, APM 09, Park Lozandes

Telefone: (62) 3524-1000



### Horta Comunitária

É uma unidade pública que promove o cultivo de alimentos em um ambiente de confraternização, onde estimula a cooperação e coletividade, além de fomentar o consumo de alimentos saudáveis e eliminação de espaços ociosos.

Endereço: Av. Do Cerrado, nº 999, APM 09, Park Lozandes

Telefone: (62) 3524-1000



### Museu de Arte Contemporânea de Goiás (MAC)

O MAC é uma referência no cenário artístico do estado, recebendo exposições temporárias de artistas regionais, brasileiros e estrangeiros, com visitação gratuita.

Endereço: Centro Cultural Oscar Niemeyer - Av. Dep. Jamel Cecílio, N4490, Quadra Gleba, Lote I, Fazenda Gameleira

Telefone: (62) 3201-4933





## LAZER E CULTURA



### Museu de Arte de Goiânia (MAG)

O MAG é um museu público municipal de artes plásticas e é sediado dentro do Bosque dos Buritis, parque aberto ao público e marco turístico da cidade.

Endereço: Rua I nº 605 Bosque dos Buritis Setor Oeste

Telefone: (62) 3524-1189



### Centro Livre de Artes (CLA)

O Centro Livre de artes, da Prefeitura de Goiânia, atua no ensino da arte nas linguagens música, artes visuais, teatro e dança, em cursos sequenciais e cursos livres.

Endereço: Rua I nº 605 Bosque dos Buritis Setor Oeste

Telefone: (62) 3524-1194



### Instituto de Educação em Artes Gustav Hitter

O Instituto de Artes Gustav Hitter é tradicional escola de música, dança e teatro, e também possui Biblioteca e Instrumentoteca. Oferece oportunidades para pessoas de 5 a 80 anos, visando o desenvolvimento de habilidades artísticas e envolvimento da comunidade.

Endereço: Rua Marechal Deodoro da Fonseca, 237 Setor Campinas

Telefone: (62) 3201-4701



### ITEGO em Artes Basileu França

O ITEGO Basileu França é uma instituição de ensino de Arte Visuais, Dança, Música, Teatro e Circo, e oferece formação artística, desde a iniciação, com crianças a partir de 5 anos, até a formação superior.

Endereço: Av. Universitária, 1750, St. Universitário

Telefone: (62) 3988-8954

E-mail: producaocultbasileufrancacoord@gmail.com



### Planetário Universidade Federal de Goiás (UFG)

O Planetário da UFG promove atividades de extensão educativas, a baixo custo, com o auxílio de recursos técnicos audiovisuais que projetam o céu em uma cúpula.

Endereço: Av. Contorno nº 900 Parque Mutirama Setor Central

Telefone: (62) 3225-8085

E-mail: planetario.ufg@gmail.com



## LAZER E CULTURA



### Centro de Práticas Esportivas - CPC

A Faculdade de Educação Física e Dança da UFG oferece, por meio do Centro de Práticas Esportivas (CPC), atendimento nutricional, práticas aquáticas, de dança e outras para todas as idades e aberto à comunidade, com mensalidade semestrais de baixo custo.

Endereço: Faculdade de Educação Física e Dança – FEFD/ UFG – Campus Samambaia

Telefone: (62) 3521-1085

E-mail: [cpc.ufg@gmail.com](mailto:cpc.ufg@gmail.com)



### Centro Cultural da Universidade Federal de Goiás (UFG)

Por meio do núcleo de Intercâmbio e Ações Educativas, o Centro Cultural da UFG oferece um programa de atividades orientadas a diversos públicos, como: escolas, universidades, ONGs, projetos sociais diversos entre outros. O objetivo das visitas dialogadas é criar espaços de diálogos compartilhados, nos quais cada pessoa possa expor suas vivências, conhecimentos e percepções. O agendamento de visitas ocorre através do e-mail.

Endereço: Av. Universitária – Praça Universitária, nº 1533, Setor Universitário

Telefone: (62) 3209-6251.

E-mail: [educativaccufg@gmail.com](mailto:educativaccufg@gmail.com)



### Pinacoteca do Tribunal de Justiça de Goiás

O Tribunal de Justiça de Goiás possui pinacoteca aberta ao público, com exposições de artistas plásticos.

Endereço: Av. Assis Chateaubriand. Nº195, Térreo, Setor Oeste

Telefone: (62) 3216-2000



### Memorial do Cerrado - PUC-Goiás

O Memorial do Cerrado, complexo científico que funciona no Campus II da PUC Goiás, é um dos projetos do Instituto do Trópico Subúmido que representa as diversas formas de ocupação do bioma e os modelos de relacionamento com a natureza e a sociedade. É um museu que retrata desde a origem do planeta Terra à chegada dos portugueses ao Brasil.

Endereço: PUC Goiás - Campus II - Av. Bela Vista, Km 02 - Jd Olímpico - Goiânia - Goiás

E-mail: [its@pucgoias.edu.br](mailto:its@pucgoias.edu.br)

Agendamento para visita no Memorial do Cerrado: 62 3946 1723



## EIXO DA DEFESA

O Eixo da DEFESA ou de responsabilização foca sua atenção no atendimento irregular ou violação dos direitos da criança e do adolescente, voltando-se à garantia de acesso à Justiça, por meio dos mecanismos e instâncias públicas de proteção legal dos direitos de crianças e adolescentes. Dentre estes, citam-se: Conselho Tutelar, Segurança Pública (polícia civil e militar), Defensoria Pública, as instâncias judiciais como o Juizado da Infância e Juventude, Ministério Público, Advocacia-Geral da União, Procuradorias Gerais dos Estados e de Justiça, ouvidorias, Centros de Defesa.

## IDENTIFICAÇÃO DE VIOLÊNCIAS

Quando for identificado que a criança ou o adolescente está sofrendo algum tipo de violência, seja ela sexual, psicológica ou física, negligência e abandono, pornografia infantil, tortura, trabalho infantil, tráfico de crianças e adolescentes, violência institucional, adoção ilegal, aliciamento sexual infantil online, bullying, cyberbullying, discriminação, exposição de nudez, você poderá notificar os órgãos competentes a seguir.





## CONSELHO TUTELAR

### Conselho Tutelar

É um órgão permanente e autônomo, não jurisdicional, encarregado pela sociedade de assegurar os direitos da criança e do adolescente, definidos por Lei. Têm caráter permanente e gozam de autonomia hierárquica no cumprimento de suas competências e atribuições, ou seja, não estão vinculados nem aos Conselhos de Direitos nem à Secretaria de governo a que pertencem.

O ECA estabelece que em cada município deve haver pelo menos um conselho tutelar, composto por cinco membros escolhidos pela comunidade local para um mandato.

É um órgão colegiado e tem competência para aplicação de medidas protetivas às crianças e adolescentes quando ocorre violação de direitos, seja por ação ou omissão da sociedade ou do Estado, por falta, omissão ou abuso dos pais ou responsável e em razão da conduta da criança ou do adolescente.

Dentre as medidas de proteção aplicáveis pelo Conselho Tutelar estão:

- I. Encaminhamento aos pais ou responsável, mediante termo de responsabilidade;
- II. Orientação, apoio e acompanhamento temporários;
- III. Matrícula e frequência obrigatórias em estabelecimento de ensino fundamental;
- IV. Inclusão em programa comunitário ou oficial de auxílio à família, à criança ou adolescente;
- V. Requisição de tratamento médico, psicológico ou psiquiátrico, em regime hospitalar ou ambulatorial;
- VI. Inclusão em programa oficial ou comunitário de auxílio, orientação e tratamento a alcoólatras e toxicômanos e
- VIII. Abrigo em entidade.

Vale ressaltar que, embora seja um órgão autônomo, suas ações são passíveis de fiscalização pelos órgãos responsáveis por zelar pelo cumprimento da lei, tais como o Ministério Público e o Juizado da Infância e Juventude.



## Conselho Tutelar - Goiânia por região

### CONSELHO TUTELAR - Região Centro Sul

Endereço: Praça Central, Qd. 60, Lt. 06/08, Setor Pedro Ludovico

Telefone: (62) 3524-8291

E-mail: ctgcentrosul@gmail.com

### CONSELHO TUTELAR - Região Oeste

Endereço: Rua U-59 c/ Rua U-47, Qd. 41-A, Setor União

Telefone: (62) 3524-1765

E-mail: ctoestegyn@hotmail.com

### CONSELHO TUTELAR - Região Norte

Endereço: Av. Goiás, Qd. 39, Lt. 29, Setor Urias Magalhães

Telefone: (62) 3524-2468

### CONSELHO TUTELAR - Região Noroeste

Endereço: Av. Do Povo, Qd. 10, Lt. 11, Jardim Curitiba I

Telefone: (62) 3524-3445

E-mail: conselhonoroeste@hotmail.com

### CONSELHO TUTELAR - Região Leste

Endereço: Av. Do Ouro, Chácara nº 329, Jardim Novo Mundo

Telefone: (62) 3524-1752

Veja abaixo os setores  
que integram cada  
região!





## Conselho Tutelar - Goiânia por região/bairros

### Conselho Tutelar (Região Centro-sul)

Bairro Feliz;	Vila Montecelli;	Jardim Santo Antônio (parte);
Chácara Elísio Campos;	Vila Colemar Natal e Silva;	Loteamento Areião I;
Chácara Rasmussen;	Vila Fróes;	Parque Amazônia;
Chácara Retiro (parte);	Vila Jaraguá;	Residencial Taynan;
Loteamento Manso Pereira;	Vila Megale;	Setor Bela Vista;
Loteamento Nova Vila;	Vila Osvaldo Rosa;	Setor Bueno (parte);
Parque Industrial de Goiânia;	Vila Santa Izabel;	Setor dos Afonsos (parte dentro de Goiânia);
Setor Aeroporto;	Vila Viana;	Setor Marista;
Setor Central;	Bairro Alto da Glória;	Setor Pedro Ludovico (parte);
Setor Criméia Leste;	Bairro da Serrinha;	Setor Sol Nascente (parte);
Setor Leste Universitário;	Bairro Jardim América (parte);	Vila Americano do Brasil;
Setor Leste Vila Nova;	Bairro Jardim das Esmeraldas (parte dentro de Goiânia);	Vila Boa Sorte (parte);
Setor Morais;	Bairro Nova Suíça (parte);	Vila Divino Pai Eterno;
Setor Negrão de Lima;	conjunto Vila Izabel;	Vila Maria José;
Setor Norte Ferroviário;	Jardim Atlântico (parte);	Vila Redenção;
Setor Norte Ferroviário II;	Jardim da Luz (parte);	Vila Rosa (parte);
Setor Oeste;	Jardim Goiás (parte);	Vila Santa Efigênia (parte);
Setor Sul;		Vila São João;
		Vila Teófilo Neto;

### Conselho Tutelar (Região Oeste)

Bairro Anhanguera	Vila Adélia	Condomínio Vila Santa Rita (2.ª etapa)
Bairro Anhanguera (acréscimo)	Vila Alpes	Condomínio Vila Santa Rita (6.ª etapa)
Cidade Jardim (parte)	Vila Alvorada	Condomínio Vila Santa Rita (7.ª etapa)
Conjunto Cachoeira Dourada	Vila Anchieta	Conjunto Esmeralda
Jardim Ana Lúcia	Vila Bela	Conjunto Habitacional Baliza
Jardim Atlântico	Vila Canaã (parte)	Jardim Alfaville
Jardim Europa	Vila Lucy	Jardim Eli Forte
Jardim Planalto	Vila Mauá	Jardim Itaipú
Jardim Presidente	Vila Nova Canaã (parte)	Jardim Sônia Maria
Jardim Presidente (extensão)	Vila Novo Horizonte	Jardim Eli Forte (complemento)
Jardim Vila Boa	Vila Rezende	Jardins Madri
Loteamento Faiçalville	Vila Rosa (parte)	Jardins Madri Complemento
Parque Anhanguera	Alphaville Residencial	Loteamento Celina Park
Parque Anhanguera II	Bairro Jardim Botânico (parte)	Loteamento Village Veneza
Prive Atlântico	Bairro Recreio dos Funcionários Públicos	Parque das Paineiras
Residencial Flamingo	Bairro Santa Rita (3.ª etapa)	Parque das Paineiras II Etapa
Residencial Jardins Florença	Chácara Santa Rita	Parque das Paineiras III Etapa
Residencial Manhattan	Chácara Dona Gê	Parque das Paineiras IV Etapa
Setor Sol Nascente (parte)	Cond. Habit. Madre Germana (parte em Goiânia)	Parque Oeste Industrial (extensão)
Setor Sudoeste	Condomínio Floresta	Parque Oeste Industrial (parte)
Setor União		continua...



## Conselho Tutelar - Goiânia por região/bairros

### Conselho Tutelar (Região Oeste)

#### ...continuação

Parque Santa Rita	Residencial Santa Rita (4.ª etapa)	
Residencial Ana Clara	Residencial Sevilha	Setor Grajaú
Residencial Aquários	Residencial Solar Bougainville	Setor Jardim Tancredo Neves
Residencial Monte Carlo	Residencial Talismã	Setor Maria Celeste
Residencial Barcelona	Residencial Vereda dos Buritis	Setor Orienteville
Residencial Canadá	Residencial Village Santa Rita I	Setor Rio Formoso
Residencial Center Ville	Residencial Village Santa Rita II	Setor Santa Rita (1ª etapa)
Residencial Eldorado	Residencial Village Santa Rita III	Setor Santa Rita (8.ª etapa)
Residencial Eli Forte	Setor Amim Camargo	Setor Santa Rita (9.ª etapa)
Residencial Eli Forte Extensão	Setor Andréia	Setor Solar Santa Rita
Residencial Forte Ville Extensão	Setor Boa Sorte	Setor Três Marias
Residencial Forte Ville	Setor Caravelas	Vila Luciana
Residencial Granville	Setor Cristina	Vila Rizzo (parte)
Residencial Itaipú	Setor dos Dourados	Vila Santa Rita (5.ª etapa)
Residencial Porto Seguro	Setor dos Dourados (extensão)	Vila São Paulo
Residencial Rio Verde	Setor Doutor Ulisses	
	Setor Garavelo B (parte em Goiânia)	

### Conselho Tutelar (Região Noroeste)

Bairro Ipiranga (parte)	Residencial São Bernardo	Jardim Vista Bela
Bairro Capuava	Residencial Solar Ville	Pp. Aeronáutico A Sebba Filho
Bairro São Francisco	Residencial Tempo Novo	Recreio Panorama
Chác. Mansões Rosas de Ouro (parte)	Setor Cândida de Moraes (parte)	Res. Anglo
Chácara Recreio São Joaquim (parte)	Setor Maysa (extensão)	Res. Barravento
Chácaras Maringá (parte)	Setor Santos Dumont (parte)	Res. Brisas da Mata
Condomínio Setor Maysa	Vila João Vaz (parte)	Res. Fortaleza
Jardim Bonanza	Vila Regina (parte)	Res. Green Park
Jardim Leblon	Chácara Helou	Residencial Jardim Belvedere
Jardim Leblon II	Bairro Boa Vista	Res. Jardim Belvedere (ext)
Jardim Nova Esperança	Bairro da Floresta	Residencial Mansões Paraíso
Jardim Pampulha	Bairro Jardim Vitória	Residencial Maringá (parte)
Jardim Petrópolis (parte)	Bairro São Carlos	Residencial Park Solar
Jardim Real	Bairro São Domingos	Residencial Privê Norte
Loteamento Tropical Ville	Chác. Mansões Rosa de Ouro (parte)	Residencial Recanto do Bosque
Parque Buriti	Chác. de Rec. São Joaquim (parte)	Residencial Recreio Panorama
Parque Industrial Paulista (parte)	Chác. Maria Dilce (parte)	Res. Recreio Panorama Extensão
Residencial I4 Bis	Conj. Primavera	Setor Alto do Vale
Residencial Carla Cristina	(expansão urbana descontínua)	Setor Estrela Dalva
Residencial Cidade Verde	Jardim Colorado	Setor Morada do Sol (parte)
Residencial Dezopi	Jardim Colorado Sul	Setor Novo Planalto
Residencial Jardim Leblon	Jardim Curitiba (parte)	Setor Parque Tremendão (parte)
Residencial Noroeste	Jardim das Hortênsias (parte)	Sítios de Recreio Panorama
Residencial Pilar dos Sonhos	Jardim Fonte Nova	Vila Finsocial (parte)
Residencial Recanto das Garças	Jardim Liberdade	Vila Mutirão I





## Conselho Tutelar - Goiânia por região/bairros

### Conselho Tutelar (Região Norte)

Capuava Residencial Privê	Setor Perim	Jardim Guanabara
Bairro Jardim Diamantina	Setor Progresso	Jardim Guanabara II
Chácara Guarema	Setor Sevene	Jardim Guanabara III
Chácara Maria Dilce (parte)	Setor Urias Magalhães	Jardim Guanabara IV
Granja Cruzeiro do Sul	Setor Urias Magalhães II (Vila Roriz)	Loteamento Goiânia 02
Jardim Balneário Meia Ponte	Vila Clemente	(parte) Setores II e III
Jardim Ipê	Vila Cristina	Loteamento Morada dos Sonhos
Jardim Santa Cecília	Vila Cristina (continuação)	Loteamento Shangry-lá
Loteamento Granjas Brasil	Vila Maria Dilce	Residencial Morada do Bosque
Loteamento Panorama Parque	Vila Nossa Senhora Aparecida	Residencial Antônio Barbosa
Mansões Goianas	Zona Industrial Pedro Abrão	Residencial Atalaia
Parque Balneário	Campus Universitário (UFG)	Residencial dos Ipês
Parque das Flores	Aeroporto Int. Santa Genoveva	Residencial dos Ipês (extensão)
Parque das Flores Complemento	Bairro Santa Genoveva (parte)	Residencial Felicidade
Parque das Nações	Chácara Nossa Senhora da Piedade	Residencial Guanabara
Residencial Balneário	Chácara Retiro (parte)	Residencial Morada do Ipê
Residencial das Acácias	Chácaras Califórnia	Residencial Nossa Morada
Residencial Guarema	Chácaras Retiro	Residencial Vale da Serra
Residencial Hugo de Moraes	(parte Próximo do Arisco)	Setor Asa Branca
Residencial Itália	Chácaras Shangry-lá	Setor Jaó
Residencial Itamaracá	Condomínio Bougainville	Sítios Recreio São Geraldo
Residencial Licardino Ney	Condomínio Parque dos Cisnes (zona de	Vila Jardim São Judas Tadeu
Residencial Maria Lourença	expansão urbana descontínua)	Vila dos Oficiais
Residencial Morumbi	Conjunto Parque dos Eucaliptos	Vila Itatiaia
Setor Empresarial	Conjunto Residencial Campus	Vila Jardim Pompéia
Setor Gentil Meireles	Conjunto Vila Militar	Vila Maria Rosa
Setor Marabá	Distrito Vila Rica	Vila Santa Cruz
Setor Noroeste	Jardim Bom Jesus	Village Atalaia
		Village Casa Grande

### Conselho Tutelar (Região Leste)

Bairro Água Branca	Conjunto Habitacional Aruanã III	Jardim Novo Mundo Extensão
Vila Água Branca	Conjunto Residencial Palmares	Jardim Novo Mundo II
Bairro Jardim Califórnia	Conjunto Riviera	Loteamento Aruanã Park
Bairro Santo Hilário	Jardim Abaporu	Loteamento Grande Retiro
Bairro Santo Hilário	Jardim Brasil	Loteamento Tupinambá dos Reis
(complemento)	(incluso Vila Maricá)	Parque das Amendoeiras
Bairro Santo Hilário – II	Jardim Califórnia	Parque Industrial
Chácara Botafogo	Jardim Conquista	Residencial São Leopoldo
Chácara Santa Bárbara	Jardim das Aroeiras	Residencial Belo Horizonte
Chácara São Francisco de Assis	Jardim Dom Fernando I	Residencial Belo Horizonte
Chácara São Silvestre	Jardim Dom Fernando II	Complemento
Colônia Santa Marta	Jardim Lajeado	Residencial Havaí
Conjunto Caiçara	Jardim Maria Helena	Residencial Mar Del Plata
Conjunto Habitacional Aruanã	Jardim Novo Mundo	Residencial Monte Verde
Conjunto Habitacional Aruanã II		continua...





## Conselho Tutelar - Goiânia por região/bairros

### Conselho Tutelar (Região Leste)

#### continuação...

Residencial Olinda

Res. São Leopoldo (complemento)

Residencial Senador Paranhos

Residencial Sonho Dourado

Residencial Sonho Verde

Res. Sonho Verde (complemento)

Setor Recanto das Minas Gerais

Sítios de R. M. Bernardo Sayão-Pólo

Empresarial

Sítios de Recreio Ipê

Sítios de Rec. Mansões Bernardo Sayão –

Residencial Aldeia do Vale

Vila Bandeirantes (abaixo da BR 153)

Vila Concórdia

Vila Maria Luiza

Vila Martins

Vila Matilde

Vila Moraes (atual)

Vila Parque Santa Maria

Vila Pedroso

Vila Romana

Autódromo de Goiânia

Jardim Goiás (parte)

Parque Lozandes

Privê dos Girassóis

(Cond. Fechado)

Residencial Aruanã

Residencial Cléa Borges

Vila Jardim Vitória

Campus II – UCG

Chácara Alto da Glória

Chácara Anhanguera

Chácara do Governador

Conjunto Anhanguera

Conjunto Fabiana

Jardim Atenas

Jardim Bela Vista

Jardim da Luz (parte)

Jardim Mariliza

Jardim Paris

Jardim Santo Antônio (parte)

Parque Acalanto (Conjunto

Carajás)

Parque Atheneu

Parque das Laranjeiras

Pq. das Laranjeiras (acréscimo)

Parque Flamboyant (parte de

Goiânia)

Parque Santa Cruz

Residencial Ville De France

Vila Legionárias

Vila Vicentina José de Jesus

Vila Alto da Glória

Loteamento Portal do Sol I

Loteamento Portal do Sol II

Loteamento Alphaville

Flamboyant



### DELEGACIAS ESPECIALIZADAS (criança e adolescente)

#### DELEGACIA DE PROTEÇÃO À CRIANÇA E AO ADOLESCENTE - DPCA

A Delegacia de Proteção à Criança e Adolescente (DPCA) é competente para fiscalizar, investigar e instaurar inquérito e procedimentos policiais nos casos de infração penal praticada contra crianças e adolescentes.

Endereço: Rua C-190, esq. c/ 107, Qd 223, Lt. 13, Jardim América

Telefones: (62) 3201-1184/ 1177 / 1182

E-mail: [dpca-goiania@policiacivil.go.gov.br](mailto:dpca-goiania@policiacivil.go.gov.br)

#### DELEGACIA DE POLÍCIA DE APURAÇÃO DE ATOS INFRACIONAIS - DEPAI

A Delegacia de Apuração de Ato Infracional (DEPAI) é responsável pela investigação e apreensão de adolescentes autores de atos infracionais.

Endereço: Rua 72, Qd. A, Lt. A, Parque da Criança – Jardim Goiás

Fones: 3201-2663/ 2664 / 2665 / 2662

E-mail: [depai-goiania@policiacivil.go.gov.br](mailto:depai-goiania@policiacivil.go.gov.br)



## MINISTÉRIO PÚBLICO - GO

O Ministério Público possui como atributos principais as funções fiscalizadora e conciliadora das demandas sociais, zelando pelos direitos e buscando solucionar os problemas sociofamiliares mais comuns que atingem crianças e os adolescentes.

### CAO - CENTRO DE APOIO OPERACIONAL

Para organizar sua atuação, o MP-GO conta com os Centros de Apoio Operacional (CAOs) definidos para as áreas mais demandadas. Os Centros de Apoio articulam as políticas de defesa da coletividade e dão apoio técnico-jurídico à atuação dos procuradores e promotores de Justiça.

#### CAO da Saúde / MPGO

Fone: (62) 3243-8528/8077 CATS 8548/8549

E-mail: [caosaude@mpgo.mp.br](mailto:caosaude@mpgo.mp.br)

#### CAO da Infância e Educação / MPGO

Fone: (62) 3243-8030

E-mail: [caoinfanciaeducacao@mpgo.mp.br](mailto:caoinfanciaeducacao@mpgo.mp.br)

Endereço: Rua 23, esq. com a Av. Fued José Sebba, Qd. A 06, Lts. 15/24, Sala T-02, Jardim Goiás, Goiânia-GO

### PROMOTORIAS

#### PROMOTORIAS CIVEIS

11ª Promotoria de Justiça de Goiânia – Cível

Endereço: Edifício sede do Ministério

Público, sala T-31, ala B

Fones: (62) 3243-8099/ 8100

E-mail: [11promotoria@mpgo.mp.br](mailto:11promotoria@mpgo.mp.br)

38ª Promotoria de Justiça de Goiânia – Cível

Endereço: Edifício sede do Ministério

Público, sala T-43, ala B

Fones: (62) 3243-8095/ 8096

E-mail: [38promotoria@mpgo.mp.br](mailto:38promotoria@mpgo.mp.br)

#### PROMOTORIAS INFRACIONAIS

4ª Promotoria de Justiça de Goiânia

Endereço: Juizado da Infância e Juventude

Fones: (62) 3285-5429/ 5439

E-mail: [4promotoria@mpgo.mp.br](mailto:4promotoria@mpgo.mp.br)

52ª Promotoria de Justiça de Goiânia

Endereço: Juizado da Infância e Juventude

Fones: (62) 3285-5429/ 5439

E-mail: [52promotoria@mpgo.mp.br](mailto:52promotoria@mpgo.mp.br)

75ª Promotoria de Justiça de Goiânia

Endereço: Juizado da Infância e Juventude

Fones: (62) 3285-5429/ 5439

E-mail: [75promotoria@mpgo.mp.br](mailto:75promotoria@mpgo.mp.br)



## DEFENSORIA PÚBLICA

A Defensoria Pública do Estado de Goiás atende ao cidadão goiano em busca de assistência jurídica, integral e gratuita.

Site: <http://www.defensoriapublica.go.gov.br/depego/>

### UNIDADE OESTE

Cível: (62) 3221-3394 / 62 98307-0254

e-mail: [atendimentogoiania@defensoria.go.def.br](mailto:atendimentogoiania@defensoria.go.def.br)

### UNIDADE MARISTA

Processual Infância e Juventude: (62) 3201-1660 / 98322-0440

Inicial Família e Inf e Juventude: (62) 3201-3519 / 98322-0690 / 99844-9928 (das 8 às 13 horas)

e-mail: [atendimentogoiania@defensoria.go.def.br](mailto:atendimentogoiania@defensoria.go.def.br)

### UNIDADE LOZANDES

Processual Cível / Saúde: (62) 3602-0677 / 98330-0191

Processual Família: (62) 3201-1712 / 98322-0576

Inicial Saúde: (62) 3201-7046 / 98341-9153

Cartas Precatórias: (62) 3201-7022/7024 / 98330-0187

Segundo Grau: (62) 98330-0246

e-mail: [atendimentogoiania@defensoria.go.def.br](mailto:atendimentogoiania@defensoria.go.def.br)

### UNIDADE JARDIM GOIÁS

Se precisa de atendimento, ligue:

Criminal: (62) 3201-3900 / 98322-0574

Execução Penal: (62) 98322-0526

Tribunal do Júri: (62) 98322-0469

e-mail: [atendimentogoiania@defensoria.go.def.br](mailto:atendimentogoiania@defensoria.go.def.br)

### UNIDADE SUL

Se precisa de atendimento, ligue:

Nudem: (62) 3201-5922 / 98307-0250

NUDH: (62) 3201-5926 / 98322-0651

e-mail: [atendimentogoiania@defensoria.go.def.br](mailto:atendimentogoiania@defensoria.go.def.br)



## JUIZADO DA INFÂNCIA E JUVENTUDE DE GOIÂNIA

Ao **Juizado da Infância e da Juventude** compete a prestação jurisdicional à criança e ao adolescente e o cumprimento do Estatuto da Criança e do Adolescente. O Juizado da Infância e da Juventude da Comarca de Goiânia está dividido em 2 (duas) varas: uma com competência para causas cíveis e questões administrativas afins; outra, para causas infracionais e questões administrativas afins.

Contato JIJ GOIÂNIA

Endereço: Av. T-30, 669 – Setor Bueno

Telefone: (62) 3236-2700

### *Divisão dos Agentes de Proteção*

A Divisão dos Agentes de Proteção é uma unidade do JIJ composta por equipe de voluntários, responsáveis pela fiscalização e atuação no enfrentamento às infrações administrativas previstas pelo Estatuto da Criança e do Adolescente.

Endereço: Rua T-30, Setor Bueno

Telefone: 3236-2702

Instagram: @agentesdeprotecaogo

## PROGRAMAS E PROJETOS DO JUIZADO DA INFÂNCIA E JUVENTUDE DE GOIÂNIA

### PROGRAMA ENTREGA LEGAL PARA ADOÇÃO



É um programa do Tribunal de Justiça do Estado de Goiás que atende e orienta quem deseja entregar o filho para Adoção, garantindo os direitos legais da mãe e da criança.

**ENTREGAR O FILHO PARA A ADOÇÃO NÃO É CRIME!  
É PERMITIDO POR LEI! (Nº 13.509/2017)**

A entrega da criança para qualquer pessoa sem o conhecimento da Justiça é proibida por lei.

Maiores informações: JIJ de Goiânia - Fone: (62) 3236-2700



## PROGRAMAS E PROJETOS DO JUIZADO DA INFÂNCIA E JUVENTUDE DE GOIÂNIA

### PROGRAMA ANJO DA GUARDA

Tem o objetivo de identificar e preparar famílias de Goiânia, que voluntariamente se disponham a promover ações que beneficiem crianças e adolescentes acolhidos em instituições, seja com suporte material, financeiro, com a prestação de serviços voluntários ou ainda oportunizando a crianças acima de 7 anos e adolescentes, a convivência familiar e comunitária por meio do apadrinhamento.

Informações: <https://www.tjgo.jus.br/index.php/projetos-e-aco-es-juizado-infancia/programa-anjo-da-guarda>

### PROGRAMA AMPARANDO FILHOS

Tem como objetivo principal proteger e amparar integralmente filhos de mães/reeducandas em situação de cárcere.

Informações: <https://www.tjgo.jus.br/index.php/programa-amparando-filhos>

### PROJETO ANINHAR

Propõe um trabalho conjunto na atenção, não só às normas e leis que regulamentam o serviço de acolhimento, mas também as necessidades das crianças e dos adolescentes, com o objetivo de apoiá-las e acompanhá-las.

### PROJETO COLEÇÃO AGENTE INFORMA: DIREITOS E DEVERES DA CRIANÇA E DO ADOLESCENTE

Trata-se do desenvolvimento de material informativo, pelos Agentes de Proteção do JIJ, à população, com linguagem simples, a fim de apresentar direitos e deveres da criança e do adolescente e os órgãos de proteção, execução ou proposição de políticas públicas.

### PROJETO JUVENTUDE SEM ÁLCOOL

Consiste em Campanha realizada, anualmente, com divulgação ostensiva nas ruas, praças e logradouros públicos de Goiânia, com blitzes educativas pelos Agentes de Proteção Voluntários do Projeto Juizado Escola, que realizam palestras educativas em escolas públicas municipais, estaduais, centros comunitários e faculdades.

### PROJETO JUIZADO ESCOLA

Tem como finalidade divulgar e orientar a sociedade em geral quanto à necessidade de se cumprir e fazer valer as normas esculpidas no Estatuto da Criança e do Adolescente (Lei nº 8.069/90)

Informações: <https://www.tjgo.jus.br/index.php/projetos-e-aco-es-juizado-infancia/juizado-escola>



## COORDENADORIA DA INFÂNCIA E JUVENTUDE do TJGO

Dentre as suas atribuições legais, destacam-se: elaborar sugestões para o aprimoramento da estrutura do Judiciário na área da infância e da juventude; dar suporte aos magistrados, aos servidores e às equipes multiprofissionais visando à melhoria da prestação jurisdicional.

Endereço: Av. T-30, 669 - Setor Bueno Goiânia GO 74210-180

Telefone: (62) 3236-2700



## EIXO DO CONTROLE

O eixo do **CONTROLE SOCIAL** ou vigilância concentra esforços na promoção e defesa dos direitos da criança e do adolescente por meio de órgãos colegiados como: conselhos de direitos, conselhos setoriais e órgãos de controle interno e externo como os Tribunais de contas da União, dos estados e municípios. Outros atores sociais que integram este eixo são os cidadãos, organizações não-governamentais, os movimentos sociais e Fóruns Permanentes.

Os **Conselhos de Direitos** são órgãos públicos normativos, deliberativos e controladores das políticas de atendimento à criança e ao adolescente. Os Conselhos são espaços paritários que concretizam o controle social por meio da participação social.

### *Conselho Nacional dos Direitos da Criança e do Adolescente (Conanda)*

O Conselho Nacional dos Direitos da Criança e do Adolescente - CONANDA é um órgão colegiado permanente, de caráter deliberativo e composição paritária, previsto no artigo 88 da lei no 8.069/90 – Estatuto da Criança e do Adolescente (ECA). Integrante da estrutura básica do Ministério dos Direitos Humanos, o Conanda é o principal órgão do sistema de garantia de direitos.

### *Conselho Estadual de Direitos da Criança e do Adolescente (CEDCA)*

O Conselho Estadual dos Direitos da Criança e do Adolescente do Estado de Goiás (CEDCA) é um órgão público normativo, deliberativo e controlador da política de atendimento a nível estadual.

Endereço: Avenida Anhanguera, 3463, Sala 03, Setor Universitário

Telefones: (62) 3201 8546

E-mail: cedcagoconselho@gmail.com



### *Conselho Municipal de Direitos da Criança e do Adolescente (CMDCA)*

O CMDCA é órgão municipal, com as atribuições inerentes, se observando a composição paritária de seus membros, nos termos do ECA e da Lei Orgânica do Município (LOM), sendo vinculado administrativamente à Secretaria Municipal de Assistência Social (SEMAS)

Endereço: Rua B Qd. E, Lt. 13 nº 56, Vila Viana

Telefones: (62) 3524-7315/ 7324

E-mail: contato@cmdca.go.gov.br



## CONSELHOS SETORIAIS

### *Conselho Municipal de Assistência Social*

Endereço: Rua B Qd. E, Lt. 13 nº 56, Vila Viana

Telefones: (62) 3524-5026

E-mail: cmasgyn@gmail.com

### *Conselho Estadual de Educação*

Endereço: R. 23 nº 63, Setor Central

Telefones: (62) 3201-9822

E-mail: ouvidoria-cee@palacio.go.gov.br

### *Conselho Municipal de Educação*

Endereço: R. 107 nº 175, Setor Sul

Telefones: (62) 3524-1727/ 1728

E-mail: cmegyn@gmail.com

### *Conselho Estadual de Saúde*

Endereço: Avenida República do Líbano, Qd. 3D, Lts. 22-28,

Edifício Vera Lúcia, nº1875, 5º Andar, Setor Oeste

Telefones: (62) 3201-4260/ 4255

E-mail: conselhosaudegoias@gmail.com

### *Conselho Municipal de Saúde*

Endereço: Av. Tocantins com a Av. Oeste nº 1774, Setor Aeroporto

Telefone: (62) 3524-2999

E-mail: conselhodesaudegoiania@gmail.com





## CIDADANIA

### Cidadania

É dever do Estado garantir os direitos de todo cidadão. Juridicamente, cidadão é o indivíduo no gozo dos direitos civis e políticos de um Estado. Em um conceito mais amplo, cidadania quer dizer a qualidade de ser cidadão, e conseqüentemente sujeito de direitos e deveres.

Com esse entendimento, apresentamos algumas informações úteis relativas à emissão de documentos e registros necessários a todo cidadão.



#### Carteira de Estudante

Este documento pode ser requisitado no estabelecimento de ensino onde a pessoa está vinculada ou pela internet. Segue o site para fazer a carteirinha: <http://www.documentodoestudante.com.br>



#### Carteira de Trabalho

Agendamento pelo site:

<http://saaweb.mte.gov.br/inter/saa/pages/agendamento/main.seam>



#### CPF

Pode ser feito online através de uma solicitação no site da Receita Federal ou se deslocar a entidades públicas conveniadas com a Receita Federal, sendo: VAPT VUPT e AGANP – Agência Goiana de Administração e Negócios Públicos.



#### PASSAPORTE

É emitido pela Polícia Federal no Brasil. O primeiro passo é verificar a documentação necessária. Ela pode ser encontrada no site: <http://www.pf.gov.br/servicos-pf/passaporte/documentacao-necessaria/documentacao-para-passaporte-comum/home>. O segundo passo é pagar o boleto e agendar o atendimento pelo site.



#### Cartão do Idoso

A Carteira do Idoso é um instrumento de acesso à garantia da gratuidade de vagas e desconto de 50% (cinquenta por cento), no mínimo, do valor das passagens interestaduais para idosos cuja idade seja igual ou superior a 60 (sessenta) ano.

Onde solicitar: Secretaria de Assistência Social

Endereço: Rua 25-A esq. c/ Av. República do Líbano, Setor Aeroporto.

\*Apresentar os seguintes documentos: Identidade/RG/CPF/Comprovante de Endereço/Foto 3X4.



#### Certidão de Nascimento

Ao nascimento de uma criança, o registro deverá ser feito por ambos os pais ou por apenas um deles, no Cartório de Registro Civil, situado no local do nascimento ou no local onde residem os pais.



## CIDADANIA



### Carteira de Identidade

Para solicitar a emissão do RG, é preciso levar um comprovante de registro de nascimento, como a Certidão de Nascimento, ao posto de atendimento, que neste caso é o VAPT VUPT mais próximo de você.

Site: <http://www.vaptvupt.go.gov.br/servico/requerimento-de-carteira-de-identidade-1-e-2-via>



### Cartão Cidadão

O Cartão facilita o seu acesso aos serviços dos benefícios sociais e trabalhistas. Ele pode ser usado em todos os canais de pagamento autorizados pela CAIXA. Serve para quem possui FGTS provisionado, rendimento do PIS, Abono Salarial ou, que ainda esteja recebendo parcelas do Seguro-Desemprego.

Atendimento Caixa ao Cidadão 0800-726-0207, ou em qualquer Agência da CAIXA.



### Cartão SUS

O Cartão Nacional de Saúde (CNS) é o documento de identificação do usuário do SUS. Informações sobre como solicitar novo cartão do SUS, ou 2ª via basta acessar este link: <https://portaldocidadao.saude.gov.br/portalcidadao/areaCadastro.htm>.



### Título de Eleitor

Para tirar o seu título, você precisa procurar o cartório eleitoral mais próximo de onde mora. Leve com você um documento oficial brasileiro de identificação (com informações de nome, filiação, data de nascimento e nacionalidade), um comprovante de residência recente (últimos 3 meses) e, para as pessoas do sexo masculino, um documento que comprove a quitação com o serviço militar (exigência de 1º de julho do ano em que completar 18 anos até 31 de dezembro do ano em que completar 45 anos).

## PROGRAMA PAI PRESENTE



É uma campanha de reconhecimento voluntário de paternidade. O Programa Pai Presente tem fundamento no provimento nº 12 da Corregedoria Nacional de Justiça. Seu objetivo é a redução do quantitativo de cidadãos que não possuem o nome do pai no registro de nascimento.

Mais informações:

Endereço: Edifício Lourenço Office - Av. T-7, nº 371, Mezanino - Sala 213, Setor Oeste - Goiânia-GO

Fone: (62) 3216 2442 e (62) 9 9145-2237

E-mail: [paipresente@tjgo.jus.br](mailto:paipresente@tjgo.jus.br)



## POLÍTICA NACIONAL DE ASSISTÊNCIA SOCIAL

De acordo com o artigo primeiro da LOAS, “a assistência social, direito do cidadão e dever do Estado, é Política de Seguridade Social não contributiva, que provê os mínimos sociais, realizada através de um conjunto integrado de iniciativa pública e da sociedade, para garantir o atendimento às necessidades básicas”

A proteção social básica tem como objetivos prevenir situações de risco por meio do desenvolvimento de potencialidades e aquisições, e o fortalecimento de vínculos familiares e comunitários. Destina-se à população que vive em situação de vulnerabilidade social decorrente da pobreza, privação (ausência de renda, precário ou nulo acesso aos serviços públicos, dentre outros) e, ou, fragilização de vínculos afetivos – relacionais e de pertencimento social (discriminações etárias, étnicas, de gênero ou por deficiências, dentre outras).

Os serviços de proteção social básica serão executados de forma direta nos Centros de Referência da Assistência Social – CRAS e em outras unidades básicas e públicas de assistência social, bem como de forma indireta nas entidades e organizações de assistência social da área de abrangência dos CRAS.



A proteção social básica tem como objetivos prevenir situações de risco por meio do desenvolvimento de potencialidades e aquisições, e o fortalecimento de vínculos familiares e comunitários. Destina-se à população que vive em situação de vulnerabilidade social decorrente da pobreza, privação (ausência de renda, precário ou nulo acesso aos serviços públicos, dentre outros) e, ou, fragilização de vínculos afetivos – relacionais e de pertencimento social (discriminações etárias, étnicas, de gênero ou por deficiências, dentre outras). Os serviços de proteção social básica serão executados de forma direta nos Centros de Referência da Assistência Social – CRAS e em outras unidades básicas e públicas de assistência social, bem como de forma indireta nas entidades e organizações de assistência social da área de abrangência dos CRAS.

## SITUAÇÕES COMPLEXAS E DE RISCO SOCIAL



### Núcleo de Assistência Social (NAS)

É uma unidade pública responsável pela oferta de serviços de Proteção Básica do Sistema Único de Assistência Social – SUAS, nas áreas de vulnerabilidade e risco social, com foco no desenvolvimento da autoestima e autossustentação da família. Os trabalhos são realizados através de uma equipe formada por diversos profissionais, entre eles, assistentes sociais e psicólogos. Os usuários são indivíduos e famílias em situação de vulnerabilidade e risco pessoal, que habitam o território de abrangência da unidade.



### Unidades de Atendimento do NAS

#### NAS - ST. PEDRO LUDOVICO

Endereço: Pça Central, Qd. 68, Lt. 07/08, Setor Pedro Ludovico  
Telefone: (62) 3524-1742  
E-mail: npludovico@gmail.com

#### NAS - ST. PEDRO LUDOVICO

Endereço: Endereço: 96, R. Padre Líbio Bueno, 2 - Vila Santo Afonso, Goiânia - GO  
Telefone: (62) 3524-1742  
E-mail: npludovico@gmail.com

#### NAS - NOVO HORIZONTE

Endereço: Av. Maurício Gomes Ribeiro, S/N, Setor Novo Horizonte  
Telefone: (62) 3524-8191  
E-mail: nucleohorizonte@gmail.com

#### NAS - FINSOCIAL

Endereço: Rua VF-42, Praça 34, Setor Finsocial  
Telefone: (62) 3524-3538  
E-mail: u.nasfinsocial@outlook.com

#### NAS - SANTO AFONSO

Endereço: R. Padre Líbio Bueno, 2 - Vila Santo Afonso, Goiânia - GO  
Telefone: (62) 3524-1906  
E-mail: nassantoafonso@hotmail.com

#### NAS - ESPLANADA DOS ANICUNS

Endereço: Rua São Gotardo esq. c/ Av. Progresso, Setor Esplanada dos Anicuns  
Telefone: (62) 3524-1948  
E-mail: nasesplanada@gmail.com

#### NAS - BAIRRO GOIÁ

Endereço: Rua Padre Benedito Dias, Qd. 57-A, Lt. 01/03, Bairro Goiá  
Telefone: (62) 3256-8951  
E-mail: nasbairrogoiaassistenciasocial@gmail.com

#### NAS - PAMA

Endereço: Alameda Botafogo, S/N, Setor Pedro Ludovico  
Telefone: (62) 3524-1702  
E-mail: naspamal@hotmail.com



## SITUAÇÕES COMPLEXAS E DE RISCO SOCIAL

A seguir, destacamos as instituições que atuam em situações sociais complexas com crianças, adolescentes e famílias em situações de risco social.

### Centro de Referência de Assistência Social (CRAS)

O CRAS(5) é um equipamento social público de Proteção Social Básica, porta de entrada aos serviços da assistência social, localizado prioritariamente em áreas com população em situação de maior vulnerabilidade social, e tem por objetivo promover o fortalecimento e convivência dos sujeitos com a família e com a comunidade. Dentre os serviços oferecidos, destacam-se: o Serviço de Proteção e Atendimento Integral à Família (PAIF) e o Serviço de Convivência e Fortalecimento de Vínculos (SCFV)(6), voltados a famílias e indivíduos em situação de grave desproteção, pessoas com deficiência, idosos, crianças retiradas do trabalho infantil, pessoas inseridas no Cadastro Único, beneficiários do Programa Bolsa Família e do Benefício de Prestação Continuada (BPC), entre outros.

O CRAS possui a atribuição de orientar os cidadãos sobre os benefícios assistenciais e inscrição no Cadastro Único para Programas Sociais do Governo Federal. O Cadastro Único é um instrumento que identifica e caracteriza as famílias de baixa renda, permitindo que o governo conheça melhor a realidade socioeconômica dessa população. Nele são registradas informações como: características da residência, identificação de cada pessoa, escolaridade, situação de trabalho e renda, entre outras. Já o Programa Bolsa Família é um programa social de distribuição de renda com foco no combate à pobreza.

5. Fonte: Ministério do Desenvolvimento Social. Disponível em: <http://mds.gov.br/assuntos/assistencia-social/unidades-de-atendimento/cras>

6. Maiores informações no Caderno de Orientações: PAIF e SCFV. Articulação necessária na Proteção Social Básica. Disponível em:

[https://www.mds.gov.br/webarquivos/arquivo/assistencia\\_social/cartilha\\_paif\\_2511.pdf](https://www.mds.gov.br/webarquivos/arquivo/assistencia_social/cartilha_paif_2511.pdf)



## Unidades de Atendimento do NAS

### NAS - AROEIRAS

Endereço: Av. Das Aroeiras, Qd. 20,  
Lt. 02, Jardim das Aroeiras  
Telefone: (62) 3524-8999  
E-mail: crasaroeiras2016@hotmail.com

### NAS - PQ ATHENEU

Endereço: Rua 2012, Unidade-201, Qd. Z,  
Lt. 26, Parque Atheneu  
Telefone: (62) 3273-0282  
E-mail: nasateneu2015@hotmail.com

### NAS - JD GUANABARA

Endereço: Rua GB-19, Qd. 20, Lt. 17,  
Jardim Guanabara II  
Telefone: (62) 3524-1870  
E-mail: nasguanabara@outlook.com

### NAS - ORIENTEVILLE

Endereço: Rua Dr. Ronan Silva, Qd. 32, Lt.  
15, Setor Orienteville  
Telefone: (62) 3289-0994  
E-mail: nasorienteville2018@gmail.com

### NAS - ARUANÃ II

Endereço: Rua AP-04, S/N, Conjunto  
Residencial Aruanã II  
Telefone: (62) 3542-3679  
E-mail: nasaruana3@gmail.com

## Obras Sociais do Centro Espírita Irmão Áureo (OSCEIA)

É uma organização não-governamental, de associação civil beneficente, sem fins lucrativos que visa contribuir para a promoção da assistência social e da educação. Realiza diversas atividades de amparo à comunidade, com foco na família em risco social. Trabalha também com o Programa Jovem Aprendiz.

### OSCEIA (Unidade I)

Endereço: Rua Dom Pedro II esq. c/ Rua União, Jardim Nova Esperança  
Telefone: (62) 3297-3117  
E-mail: contato@osceia.org.br

### OSCEIA (Unidade II)

Endereço: Av. Da Sede, nº 1698-1708, Jardim Liberdade  
Telefone: (62) 3595-7740  
E-mail: contato@osceia.org.br



## UNIDADES DE ATENDIMENTO CRAS

### CRAS - por setor

#### CRAS - BAIRRO FLORESTA

Endereço: Av. Da Conquista, Qd. 25,  
Área 04, Bairro Floresta  
Telefone: (62) 3524-3469  
E-mail: crasfloresta10@gmail.com

#### CRAS - JD. CURITIBA II

Endereço: Rua JC-22, Qd. 12-A, Lt. 01/15,  
Jardim Curitiba II  
Telefone: (62) 3298-2586  
E-mail: crascuritiba.go@gmail.com

#### CRAS - CONJ. BALIZA

Endereço: Rua BL-II, Qd. B-08, S/N,  
Conjunto Baliza  
Telefone: (62) 3288-0108  
E-mail: crasbalizagoiania@gmail.com

#### CRAS - VILA CANAÃ

Endereço: Rua Langendoeffler, Qd. 01, Lt.  
01, Praça Jorge Carneiro, Vila Nova Canaã  
Telefone: (62) 3558-7567  
E-mail: crascanaa.go@gmail.com

#### CRAS - VILA ISAURA

Endereço: Rua 09 esq. c/ Rua 12, Qd. A,  
Lt. 14/16, Vila Isaura  
Telefone: (62) 3524-8514  
E-mail: crasvilaizaura@gmail.com

#### CRAS - REC. DAS MINAS GERAIS

Endereço: Rua SR-01, Chácara 07, Recanto  
das Minas Gerais  
Telefone: (62) 3524-5022  
E-mail: rasrecantodasminasgerais@gmail.com

#### CRAS - VILA UNIÃO

Endereço: Rua U-47, S/N, Vila União  
Telefone: (62) 3524-1766  
E-mail: crasuniaogoiania2@gmail.com

#### CRAS - VILA REDENÇÃO

Endereço: Rua R-07 esq. c/ Alameda  
Jardim Botânico, Qd. 35, Vila Redenção  
Telefone: (62) 3524-3109  
E-mail: crasvilaredencao@gmail.com

#### CRAS - JD. NOVO MUNDO

Endereço: Av. Do Ouro, Chácara 329,  
Jardim Novo Mundo  
Telefone: (62) 3524-1725  
E-mail: crasnovomundo@gmail.com

#### CRAS - RECANTO DO BOSQUE

Endereço: Rua RB-20, APM-26, Setor  
Recanto do Bosque  
Telefone: (62) 3524-3513  
E-mail: crasrecantodobosquel7@gmail.com





## UNIDADES DE ATENDIMENTO CRAS

### CRAS - por setor

#### CRAS - VERA CRUZ II

Endereço: Av. Leopoldo de Bulhões,  
Qd. 100, S/N, Conjunto Vera Cruz II  
Telefone: (62) 3524-2451  
E-mail: crasveracruz2@gmail.com

#### CRAS - JD. DO CERRADO

Endereço: Rua JC-312, Centro de  
Convivência, Jardim Cerrado VII  
Telefone: (62) 3577-1889  
E-mail: crascerrado@outlook.com

#### CRAS - JD. PRIMAVERA

Endereço: Rua JP, Qd. 54, Lt. 20, Jardim  
Primavera  
Telefone: (62) 3524-3405  
E-mail: crasprimavera17@gmail.com

#### CRAS - RES. REAL CONQUISTA

Endereço: Av. Real Conquista esq. c/ Rua  
APM-10  
Telefone: (62) 3524-4608  
E-mail: crasrealconquista@gmail.com

#### CRAS - CAPUAVA

Endereço: Rua Borba Gato, nº 367,  
Bairro Capuava  
Telefone: (62) 3524-8538  
E-mail: crascapuava@hotmail.com

## Descrição da abrangência de atendimento

#### CRAS (Conjunto Baliza)

Alphaville Residencial  
Chácara 26  
Conjunto Baliza  
Jardim Alphaville  
Jardim Caravelas  
Jardim Eli Forte e complemento  
Jardim Itaipu  
Jardins Madri  
Parque Santa Rita  
Prive das Oliveiras  
Residencial Ana Clara  
Residencial Barcelona  
Residencial Center Ville  
Residencial Eli Forte e extensão  
Residencial Fidelis  
Residencial Kátia  
Residencial Odécio Zago  
Residencial Prive Ilhas do Caribe  
Residencial Rio Verde

Residencial Santa Fé  
Residencial Village Santa Rita I, II  
e III  
Setor Amim Camargo  
Setor Andréa  
Setor Boa Sorte  
Setor Caravelas  
Setor Cristina  
Setor dos Dourados e extensão  
Setor Garavelo B  
Setor Grajaú  
Setor Maria Celeste  
Setor Orienteville  
Vila São Paulo  
Condomínio das Esmeraldas

#### CRAS (Bairro Floresta)

Bairro Boa Vista  
Bairro Floresta  
Bairro da Vitória  
Bairro São Carlos  
Bairro São Domingos  
Setor Estrela Dalva  
Jardim Curitiba III

## UNIDADES DE ATENDIMENTO CRAS



### Descrição da abrangência de atendimento

#### CRAS (Vila Isaura)

Bairro Jardim Diamantina  
Conjunto Residencial Yara  
Granja Cruzeiro do Sul  
Jardim Xavier  
Loteamento Panorama Parque  
Residencial Itamaracá  
Setor Aeroporto  
Setor Campinas  
Setor Central  
Setor Centro-Oeste  
Setor Coimbra  
Setor dos Funcionários  
Setor Marechal Rondon  
Setor Gentil Meirelles  
Setor Marabá  
Setor Norte Ferroviário  
Setor Oeste  
Setor Perim  
Setor Progresso  
Setor Urias Magalhães  
Setor Urias Magalhães II (Vila Roriz)  
Vila Abajá  
Vila Boa Sorte  
Vila Aguiar  
Vila Cristina  
Vila Clemente  
Vila Fernandes  
Vila Flores  
Vila Irany  
Vila Isaura  
Vila Jacaré  
Vila Nossa Senhora Aparecida  
Vila Ofugi  
Vila Paraíso  
Vila Perdiz  
Vila Santa Helena  
Vila Santana  
Vila São Francisco  
Vila São Luiz  
Vila Vera Cruz  
Vila Viandeli

#### CRAS (Vila Canaã)

Bairro Goiá  
Bairro Industrial Mooca  
Bairro Nossa Senhora de Fátima  
Bairro Operário  
Bairro Recreio dos Funcionários Públicos  
Chácara Santa Rita  
Cidade Jardim  
Condomínio Santa Rita  
Conjunto Guadalajara  
Conjunto Morada Nova  
Conjunto Rodoviário  
Conjunto Romildo F. R. do Amaral  
Conjunto Padre Pelágio  
Jardim Ana Lúcia  
Jardim Mirabel  
Parque Oeste Industrial  
Residencial Buena Vista I, II, III e IV  
Residencial Dom Rafael  
Residencial Noroeste  
Residencial Nunes de Moraes I, II e III Etapas  
Residencial Parque Oeste  
Parque Santa Maria  
Setor Castelo Branco  
RESIDENCIAL CARLA CRISTINA  
Setor Sol Nascente  
Vila Adélia I e II  
Vila Americano do Brasil  
Vila Anchieta  
Vila Aguiar  
Vila Aurora  
Vila Aurora Oeste  
Vila Bethel  
Vila Boa Sorte  
Vila Canaã  
Vila Lucy  
Vila Mauá  
Vila Mooca  
Vila Nova Canaã  
Vila Santa Rita  
Vila Santa Tereza  
Vila Santo Afonso  
Vila Teófilo Neto

#### CRAS (Vila Redenção)

Autódromo Internacional  
Bairro Alto Da Glória  
Bairro da Serrinha  
Bairro Nova Suíça  
Campus II  
Chácara Alto da Glória  
Chácara do Governador  
Conjunto Anhangüera  
Conjunto Fabiana  
Conjunto Vila Izabel  
Jardim Atenas  
Jardim Bela Vista  
Jardim Esmeraldas  
Jardim Goiás  
Jardim da Luz  
Jardim Mariliza  
Jardim Paris  
Jardim Santo Antônio  
Jardim Vitória  
Loteamento Areão I  
Loteamento Alphaville Flamboyant  
Loteamento Goiânia Golfe Clube  
Loteamento Park Lozandes  
Loteamento Portal do Sol I e II  
Parque Amazônia  
Parque Acalanto  
Parque Atheneu  
Parque das Laranjeiras  
Parque Flamboyant  
Parque Santa Cruz  
Residencial Arco Verde  
Residencial Jardim Milão  
Residencial Prive dos Girassóis  
Residencial Taynan  
Residencial Vale das Brisas  
Residencial Ville de France  
Setor Bela Vista  
Setor Bueno  
Setor Marista  
Setor Pedro Ludovico  
Vila Divino Pai Eterno  
Vila Maria José  
Vila Redenção  
Vila São João  
Vila Legionários  
Vila Vicentina José de Jesus  
Vila São Tomaz

## UNIDADES DE ATENDIMENTO CRAS



### Descrição da abrangência de atendimento

#### CRAS (Recanto do Bosque)

Campus Universitário  
Chácara Califórnia  
Chácara Retiro  
Chácara Rio Branco  
Chácara Shangri-la  
Chácara Samambaia  
Conjunto Residencial Campus  
Condomínio Cidade Universitária  
Condomínio Privê Elza Fronza  
Condomínio Samambaia  
Vila Finsocial  
Jardim Balneário Meia Ponte  
Jardim Bom Jesus  
Jardim Fonte Nova  
Jardim Pompeia  
Jardim Vista Bela  
Loteamento Granjas Brasil  
Loteamento Morada dos Sonhos  
Parque Balneário  
Parque das Flores  
Parque das Nações  
Recreio Panorama  
Residencial Alice Barbosa  
Residencial Antônio Barbosa  
Residencial Atalaia  
Residencial Balneário  
Residencial Barravento  
Residencial Brisas da Mata  
Residencial das Acácias  
Residencial dos Ipês e extensão  
Residencial Elza Fronza  
Residencial Itália  
Residencial Jardim Belvedere e extensão  
Residencial Jose Viandeli  
Residencial Licardino Ney  
Residencial Morada do Bosque  
Residencial Maria Lourença  
Residencial Morada do Ipê  
Residencial Nossa Morada  
Residencial Orlando de Moraes  
Residencial Parque das Flores  
Residencial Privê Itanhangá  
Residencial Privê Pindorama  
Residencial Recanto do Bosque  
Residencial Recreio Panorama e extensão  
Setor Alto do Vale

Setor Morada do Sol  
Sítio Recreio São Geraldo  
Sítio Recreio Panorama  
Sir Caraíbas  
Sir Mansões do Campus  
Vila Itatiaia  
Village Atalaia  
Vila Maria Rosa

#### CRAS (Jardim Novo Mundo)

Aruanã Parque  
Bairro Água Branca  
Bairro Jardim Califórnia  
Chácara Botafogo  
Chácara Santa Bárbara  
Chácara São Francisco de Assis  
Chácara São Silvestre  
Colônia Santa Marta  
Conjunto Habitacional Aruanã I, II, III  
Conjunto Riviera  
Jardim Brasil  
Jardim Califórnia  
Jardim Califórnia Parque Industrial  
Jardim Novo Mundo II  
Jardim Novo Mundo e extensão  
Loteamento Aruanã Park  
Parque Lozandes  
Residencial Clea Borges  
Residencial Olinda  
Residencial Sonho Verde e complemento  
Residencial Vale do Araguaia  
Setor Leste Universitário  
Setor Sul  
Vila Bandeirantes  
Vila Maria Luiza  
Vila Martins  
Vila Moraes  
Vila Romana

#### CRAS (Capuava)

Jardim Nova Esperança  
Setor Candida de Moraes  
Bairro dos Aeroviários  
Bairro Capuava  
Bairro Ipiranga  
Bairro Rodoviário  
Bairro São Francisco  
Cir Padre Pelágio  
Granja Santos Dumont  
Jardim Ana Flávia  
Jardim Leblon  
Jardim Novo Petrópolis  
Jardim Pampulha  
Parque Industrial Paulista  
Residencial Cidade Verde  
Residencial Jardim Leblon  
Setor São José  
Vila João Vaz  
Vila Regina  
Vila São José Complemento e extensão  
Vila São Paulo  
Chácara Maria Dilce  
Esplanada do Anicuns  
Jardim Gramado  
Jardim Santa Cecília  
Residencial Guarema  
Residencial Hugo Moraes  
Residencial Manacá  
Setor Empresarial  
Setor Sevene  
Vila Cristina  
Vila Maria Dilce  
Zona Industrial Pedro Abrão  
Jardim Bonanza  
Jardim Clarissa  
Jardim Petrópolis  
Residencial I4 Biz  
Residencial Morumbi  
Setor Barra da Tijuca  
Setor Santos Dumont  
Capuava Residencial Privê

## UNIDADES DE ATENDIMENTO CRAS



### Descrição da abrangência de atendimento

#### CRAS (Vila União)

Bairro Anhangüera  
Bairro Santa Rita  
Chácara Dona Gê  
Chácara Vilage Santa Rita  
Condomínio Santa Rita e 2ª etapa  
Condomínio Santa Rita Irregular  
Condomínio Santa Rita  
(5ª, 6ª, 7ª, 8ª e 9ª etapas)  
Condomínio Esmeralda  
Conjunto Cachoeira Dourada  
Jardim Atlântico  
Jardim América  
Jardim Europa  
Jardim Planalto  
Jardim Presidente  
Jardim Sônia Maria  
Jardim Tancredo Neves  
Jardim Vila Boa  
Loteamento Celina Park  
Loteamento Façalville  
Loteamento Solar Santa Rita  
Loteamento Vilage Veneza  
Parque Anhangüera II  
Parque das Paineiras, 2ª, 3ª e 4ª etapas  
Parque Santa Rita  
Privê Atlântico  
Residencial Aquarius  
Residencial Canadá  
Residencial Eldorado  
Residencial Espanha  
Residencial Flamingo  
Residencial Granville  
Residencial Jardins Florença  
Residencial Manhattam  
Residencial Moinho dos Ventos  
Residencial Monte Claro  
Residencial Porto Seguro  
Residencial Santa Rita (4ª etapa)  
Residencial Servilha  
Residencial Solar Bouganville  
Residencial Talismã  
Residencial Vereda dos Buritis  
Residencial Maranata

#### CRAS (Capuava)

Jardim Nova Esperança  
Setor Candida de Moraes  
Bairro dos Aeroviários  
Bairro Capuava  
Bairro Ipiranga  
Bairro Rodoviário  
Bairro São Francisco  
Cir Padre Pelágio  
Granja Santos Dumont  
Jardim Ana Flávia  
Jardim Leblon  
Jardim Novo Petrópolis  
Jardim Pampulha  
Parque Industrial Paulista  
Residencial Cidade Verde  
Residencial Jardim Leblon  
Setor São José  
Vila João Vaz  
Vila Regina  
Vila São José Complemento e extensão  
Vila São Paulo  
Chácara Maria Dilce  
Esplanada do Anicuns  
Jardim Gramado  
Jardim Santa Cecília  
Residencial Guarema  
Residencial Hugo Morais  
Residencial Manacá  
Setor Empresarial  
Setor Sevene  
Vila Cristina  
Vila Maria Dilce  
Zona Industrial Pedro Abrão  
Jardim Bonanza  
Jardim Clarissa  
Jardim Petrópolis  
Residencial I4 Biz  
Residencial Morumbi  
Setor Barra da Tijuca  
Setor Santos Dumont  
Capuava Residencial Privê

#### CRAS (Residencial Real Conquista)

Condomínio Privê das Oliveiras  
Conjunto Habitacional Madre Germana I e II  
Residencial Campos Dourados  
Residencial Forte Ville e extensão  
Residencial Itaipú  
Residencial Linda Vista  
Residencial Real Conquista  
Ilhas do Caribe

#### CRAS (Jardim Primavera)

Conjunto Primavera  
Parque Maracanã  
Sir dos Bandeirantes  
Sítio São Domingos  
Residencial Green Park  
Vila Mutirão I e II

#### CRAS (Jardim Curitiba II)

Chácara Helou  
Chácara Mansões Rosa de Ouro  
Chácara Recreio São Joaquim  
Jardim Camargo  
Jardim Colorado  
Jardim Colorado Sul  
Jardim Curitiba I e II  
Jardim Curitiba IV  
Jardim das Hortênsias  
Jardim Liberdade  
Loteamento Jardim Helou  
Parque Tremendão  
Residencial Anglo  
Residencial Fortaleza  
Residencial London Park  
Residencial Mansões Paraíso  
Residencial Maringá  
Residencial Prive Norte  
Residencial Sola Ville  
Setor Novo Planalto  
Setor vila Mutirão  
Setor Parque Tremendão



## SITUAÇÕES COMPLEXAS E DE RISCO SOCIAL

### Centro de Referência Especializado de Assistência Social (CREAS)

O CREAS é uma unidade pública, responsável pela política de Assistência Social que atende famílias e indivíduos em situação de risco pessoal e social, ofertando serviços como: Proteção e Atendimento Especializado a Famílias e Indivíduos (PAEFI), Medidas Socioeducativas em Meio Aberto e abordagem social e serviço para Pessoas com Deficiência, Idosas e suas famílias.

O Centro de Referência Especializado de Assistência Social (CREAS) oferta serviços especializados e continuados a famílias e indivíduos em situação de ameaça ou violação de direitos (violência física, psicológica, sexual, tráfico de pessoas, cumprimento de medidas socioeducativas em meio aberto, etc.).

Para pessoas que estão em situação de ameaça ou sendo violadas em seu direito, o CREAS oferece ações especializadas de orientação, proteção e até mesmo acompanhamento psicossocial e jurídico individualizado a: Idosos; Portadores de necessidades especiais; Mulheres; Crianças; Adolescentes.

Apresentamos a seguir as unidades do CREAS, que atuam de forma regionalizada, em Goiânia.



7. Fonte: Ministério do Desenvolvimento Social. Disponível em: <http://mds.gov.br/assuntos/assistencia-social/unidades-de-atendimento/creas>



## CREAS - por região

### CREAS - NORTE

Endereço: Av. Capim Puba, nº 60, Qd. 01, Lt. 04, Setor Centro-Oeste

Telefone: (62) 3524-2147

E-mail: creasnorte@hotmail.com

### CREAS - CENTRO SUL

Endereço: Rua 104, nº 614, Setor Sul

Telefone: (62) 3524-4607

E-mail: equipecreassul@gmail.com

### CREAS - NOROESTE

Endereço: Rua da República, Qd. 20, Lt. 32, Setor Capuava

Telefone: (62) 3298-2726

E-mail: noroeste.creas@gmail.com

### CREAS - LESTE

Endereço: Av. Do Ouro, Qd. 75, Lt. 04, Jardim Novo Mundo

Telefone: (62) 3524-1770

E-mail: equipecreasleste@gmail.com

### CREAS - NOROESTE

Endereço: Rua da República, Qd. 20, Lt. 32, Setor Capuava

Telefone: (62) 3298-2726

E-mail: noroeste.creas@gmail.com

### CREAS - OESTE

Endereço: Rua Antônio Xavier Guimarães esq. c/ Av. Sonnerberg, nº 01, Pça. CJ.  
Ronildo Francisco Amaral, Cidade Jardim

Telefone: (62) 3524-6914

E-mail: creasoeste@gmail.com



## POLÍTICA NACIONAL DE SAÚDE MENTAL

A Política Nacional de Saúde Mental é uma ação do Governo Federal, coordenada pelo Ministério da Saúde, que compreende as estratégias e diretrizes adotadas pelo país para organizar a assistência às pessoas com necessidades de tratamento e cuidados específicos em saúde mental. Abrange a atenção a pessoas com necessidades relacionadas a transtornos mentais como depressão, ansiedade, esquizofrenia, transtorno afetivo bipolar, transtorno obsessivo-compulsivo etc, e pessoas com quadro de uso nocivo e dependência de substâncias psicoativas, como álcool, cocaína, crack e outras drogas.

Fonte: <http://www.saude.gov.br/saude-de-a-z/saude-mental>



O Ministério da Saúde também atua ativamente na prevenção de problemas relacionados a saúde mental e dependência química, implementando, por exemplo, iniciativas para prevenção do suicídio, por meio de convênio firmado com o Centro de Valorização da Vida (CVV), que permitiu a ligação gratuita em todo o país.

**ATENÇÃO:** O CVV – Centro de Valorização da Vida realiza apoio emocional e prevenção do suicídio, atendendo voluntária e gratuitamente todas as pessoas que querem e precisam conversar, sob total sigilo, por telefone, email, chat e voip 24 horas todos os dias. A ligação para o CVV em parceria com o SUS, por meio do número 188, é gratuita a partir de qualquer linha telefônica fixa ou celular. Também é possível acessar [www.cvv.org.br](http://www.cvv.org.br) para chat.



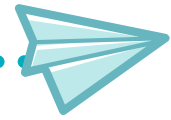

## Centro de Atenção Psicossocial (CAPS)

O CAPS é uma unidade do Sistema Único de Saúde (SUS), constituída por equipe multiprofissional e realiza, prioritariamente, atendimento às pessoas com sofrimento ou transtorno mental, seja em situações de crise ou nos processos de reabilitação psicossocial e são substitutivos ao modelo asilar.

As unidades do CAPS são classificadas de acordo com o público atendido, sendo que em Goiânia existem as seguintes unidades:

- CAPS (todas as faixas etárias);
- CAPS i (crianças e adolescentes)
- CAPS-AD Álcool e Drogas (todas as faixas e especializada em transtornos decorrentes do uso de álcool e outras drogas).

Os Caps dispõem de uma equipe multiprofissional que atua de forma interdisciplinar e acompanha os usuários com transtorno mental grave ou persistente e pessoas com necessidades decorrentes do uso de álcool e outras drogas.

Entre esses profissionais estão terapeutas ocupacionais, enfermeiros, musicoterapeutas, educadores físicos, médicos, psicólogos, assistentes sociais, artistas cênicos e arteterapeutas, além de trabalhadores administrativos e de apoio.



## SITUAÇÕES DE SAÚDE MENTAL

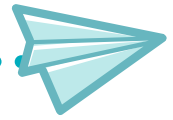

### Centro de Atenção Psicossocial - CAPS

#### CAPS - NOVO MUNDO/Região Leste

Atende transtorno mental adulto e grupo de mulheres

Endereço: Av. Manchester, nº 2000, Chácara 02, JD. Novo Mundo

Telefone: (62) 3524-1804/3524-1802

#### CAPS - VIDA/Região Sul

Atende transtorno mental adulto

Endereço: Rua 1128, Qd. 233, Lt. 08, Setor Marista

Telefone: (62) 3524-1650

#### CAPS - BEIJA-FLOR

Atende transtorno mental adulto

Endereço: Al. Presidente Baldomiro, Chác 07, Jd. Presidente

Telefone: (62) 3524-1646

#### CAPS - NOVA ESPERANÇA

Atende transtorno mental adulto

Endereço: Rua da República esq. c/ Av. Cláudio Manoel da Costa, Qd. 20,

Lt. 32, Bairro Capuava

Telefone: (62) 3597-2214

#### CAPS - NOROESTE

Atende transtorno mental adulto

Endereço: esquina com VMR - R. VMS, Qd. 34 Lt. 01 - Vila Mutirão, Goiânia

- GO, 74480-320

Telefone: (62) 3524-3400

#### CAPS - ÁGUA VIVA

Atende transtorno mental infantil

Endereço: Rua c 88 qd 164 Lt 14 - St Sudoeste Goiania

Telefone: (62) 3202-5680

#### CRAPSI - Centro de Referência e Atenção à Saúde da Pessoa Idosa

Atende transtorno mental adulto e grupo de mulheres

Endereço: Av. Armando de Godoi, nº 326, Cidade Jardim

Telefone: (62) 3524-5651



## SITUAÇÕES DE SAÚDE MENTAL

### ATENDIMENTO AMBULATORIO PSQUIATRICO

#### *Pronto Socorro Psiquiátrico Wassily Chuc*

É uma unidade pública que atende todas as faixas etárias com transtorno mental ou em momentos de crise aguda.

Endereço: Rua 1128, Qd. 233, Lt. 08, Setor Marista  
Telefone: (62) 3524-1650

#### *Ambulatório Municipal de Psiquiatria*

É uma unidade pública que atende adultos com transtornos mentais leves a moderados de Goiânia e de municípios.

Endereço: Rua C-2 QD. 168 LT. 542 Jardim América  
Telefone: (62) 3524-1690

Horário de Atendimento: Segunda à Sexta das 07h às 19h

#### *Casa de Eurípedes*

A Casa de Eurípedes é uma unidade hospitalar filantrópica que oferece atendimento psiquiátrico, com abordagem terapêutica multidisciplinar e atende pacientes do SUS. Possui unidade ambulatorial e de dependência química, oferecendo serviços ambulatoriais de psiquiatria e psicoterapia, internações hospitalares e aos pacientes egressos das internações psiquiátricas dispõe de ambulatório de grupos terapêuticos e de apoio específicos para Dependência Química, Transtornos Mentais, depressão e outros. uma unidade pública que atende adultos com transtornos mentais leves a moderados de Goiânia e de municípios.

Endereço: Rua Ana Luiza de Jesus, n.º 91 Setor Rio Formoso

Telefone: (62) 3236 1200  
E-mail: contato@oceu.org.br

## SITUAÇÕES DE SAÚDE E SAÚDE MENTAL



### Centros de Atenção Integrada à Saúde (CAIS)

Os Centros de Atenção Integrada à Saúde (CAIS) são unidades de atendimento aos usuários do SUS que oferecem serviços ambulatoriais e também de urgência e emergência 24 horas.

Dentre estas, há aquelas que atendem a crianças, adolescentes e adultos residentes em Goiânia, portadores de transtornos mentais e comportamentais leves a moderados, através do teleatendimento.

### Unidades de Atendimento do CAIS:

#### CAIS - Campinas

Oferece também Atendimento de Psiquiatria e Neuropsiquiatria Infantil.  
Endereço: Rua P-30 c/ P-26, St. dos Funcionários  
Telefone: (62) 3524-1930

#### CAIS - Cândida de Moraes

Endereço: Av. Perimetral Norte esq. c/ CM 08, Qd. 09, Lt. 01, St. Cândida de Moraes  
Telefone: (62) 3524-3530

#### CAIS - Vila Nova

Endereço: Av. Industrial, Vila Nova  
Telefone: (62) 3524-1826

#### CAIS - Chác. do Governador

Endereço: Av. 5ª Radical, Qd. 216-A, Lt. 04, Setor Pedro Ludovico  
Telefone: (62) 3524-1676

#### CAIS - Jd. Guanabara

Endereço: GB-14 esq. c/ GB-37, Qd. 61, Lt. 17, Jardim Guanabara III  
Telefone: (62) 3524-5050

#### CAIS - Finsocial

Endereço: Rua VF-64, Qd. 49, Vila Finsocial  
Telefone: (62) 3524-3531

#### CAIS - Jd. Novo Mundo

Endereço: Av. New York, Qd. 137, Jd. Novo Mundo  
Telefone: (62) 3524-1890

#### CAIS - Curitiba

Endereço: Rua J-C, Área VN 13, Jardim Curitiba II  
Telefone: (62) 3524-2560

#### CAIS - Amendoeiras

Endereço: Av. Francisco Ludovico de Almeida, Qd. 24, Parque das Amendoeiras  
Telefone: (62) 3524-1835

#### CAIS - Bairro Goiá

Endereço: Av. Santa Maria, Cond. Santa Rita, Bairro Goiá  
Telefone: (62) 3524-8200



## Centros de Assistência Integrada Médico-Sanitárias (CIAMS)

Os CIAMS são unidades mistas que possuem equipes médicas distintas e têm serviços de diferentes complexidades, incluindo os relativos à atenção primária, que devem ser agendados previamente. As unidades que prestam atendimento de saúde mental são:

### CIAMS - Novo Horizonte

Endereço: Rua Engenheiro José Martins Filho, Novo Horizonte  
Telefone: (62) 3524-8220

### CIAMS - Urias Magalhães

Endereço: Rua Guajajara esq. c/ Rua Carijós, Setor Urias Magalhães  
Telefone: (62) 3524-1993

### CIAMS - JD. América

Endereço: Praça C-201, Setor Jardim América  
Telefone: (62) 3524-8210

## COLETIVO DESENCUCA

Surgido no âmbito do Centro de Convivência Cuca Fresca, em articulação com toda a rede de cuidados em Saúde Mental (RAPS). Desenvolve diversas atividades culturais, de formação, cineclube, música e de produção de autonomia, abrangendo também a população em situação de rua.

Contato: 3259-9297.

Redes sociais: @coletivodesencuca

## GERARTE - Unidade de Trabalho e Produção Solidária em Saúde Mental

É uma unidade pública de Trabalho e Produção Solidária da Saúde Mental que atende a maiores de 18 anos, através da criação e desenvolvimento de iniciativas de geração de renda de trabalho e renda no âmbito da economia solidária.

### Unidades de Atendimento Gerarte

Gerarte I: Endereço: Rua 24, Qd. H-II, Lt. 07, Setor Marista  
Telefone: (62) 3524-1523

Gerarte II: Endereço: Rua P-25, nº 737, Setor dos Funcionários  
Telefone: (62) 3524-2464

.....  
  
SITUAÇÕES DE SAÚDE MENTAL



### Atendimento psicoterapêutico

Instituições privadas que oferecem atendimento psicoterapêutico com valor social.

#### Instituto de Treinamento e Pesquisa em Gestalt-Terapia

Endereço: Rua 1128, nº 165, Setor Marista  
Telefone: (62) 3941-9798

site: [https://itgt.com.br/atendimento\\_popular/](https://itgt.com.br/atendimento_popular/)

#### Instituto Goiano de Análise do Comportamento (IGAC)

Endereço: Rua 24, nº 695, Setor Marista  
Telefone: (62) 3223-9896

Site: <https://www.igacgoiania.com.br>

#### Sociedade Goiana de Psicodrama

Endereço: Rua 07-A, nº 165, Edifício Olympus Plaza, 8º Andar, Setor Aeroporto  
Telefone: (62) 3941-9033

[facebook.com/psicodrama.sogep](https://www.facebook.com/psicodrama.sogep)

#### Armazém de Dentro

Endereço: Rua 118, nº 303, Setor Sul  
Telefone: (62) 3922-3902

Site: <https://www.armazemdedentro.com.br>

#### Fazenda Freudiana

Endereço: Rua 07-A, nº 165, Edifício Olympus Plaza, 8º Andar, Setor Aeroporto  
Telefone: (62) 3941-9033

site: <http://www.fazendafreudiana.com.br/>

#### Rede de Psicologia

Unidade Bueno: Rua T-53, nº 1120, Qd. 90, Lt. 09

Telefone: (62) 3434-0496

Unidade Marista: Rua 36, 306, Qd.G17. Lt.08  
Telefone: (62) 3922-3204

#### Instituto Olhos da Alma Sã

Endereço: Rua 07-A, nº 165, Ed. Olympus Plaza, 8º Andar, Setor Aeroporto  
Telefone: (62) 3941-9033

site: <http://www.olhosalma.com.br>

#### Instituto Videira

Endereço: Av, T-3, 955 - cs.02 - St. Bueno  
Telefone: (62) 3285-5944

Site: <https://www.armazemdedentro.com.br>

## SITUAÇÕES DE SAÚDE MENTAL

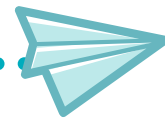

### Atendimento psicoterapêutico - Clínicas Escolas

Tratam-se de instituições de ensino da psicologia que oferecem o atendimento gratuito à população.

#### Centro de Estudos, Pesquisa e Prática Psicológica/PUC-Goiás

Endereço: Rua 232, nº 128, 2º Andar, Setor Universitário

Telefone: (62) 3946-1198

Site: <http://sites.pucgoias.edu.br/puc/cepsi/>

Endereço: Rua Colônia, Qd. 240 C, Chác. 28/29, JD. Novo Mundo

Telefone: (62) 3946-1808

site: <http://www.pucgoias.edu.br/ucg/institutos/cepsi>

#### Serviço de Psicologia FE/UFG

Endereço: Rua 235, Qd. 70, Lt. 32, nº 575

Telefone: (62) 3209-6298

Site: <https://psicologia.fe.ufg.br/p/9866-centro-de-psicologia>

#### Clinica Escola UniAlfa

Endereço: Av. Mutirão, nº 2600, Setor Bueno

Telefone: (62) 3272-5089

Site: <https://www.unialfa.com.br/nep/horario-de-funcionamento>

#### Núcleo de Psicologia Aplicada - UNIVERSO

Endereço: Rua 105-B, nº 185, Setor Sul

Telefone: (62) 3238-3719

<https://universo.edu.br/curso/psicologia>

#### Centro de Psicologia Aplicada - UNIP

Endereço: BR-153, km 503, Fazenda Bota Fogo

Telefone: (62) 3281-8581

Triagem: agendamento de horário pelo telefone e triagem pessoalmente.

#### Serviço de Psicologia Aplicada - Estácio

Endereço: Rua 67-A, Setor Norte Ferroviário

Telefone: (62) 3601-4934





## SITUAÇÕES DE DEPENDÊNCIA QUÍMICA

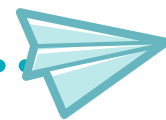

### Centro de Atenção Psicossocial - CAPS -AD

Unidade especializada em saúde mental, com equipe multiprofissional, para atendimento a usuário adulto (acima de 18 anos), residente em Goiânia, relacionado ao uso de álcool e outras drogas.

#### Unidades de atendimento CAPS-AD

##### CAPS - AD CASA

Público: Atende álcool e drogas adulto

Endereço: Rua I04 N° 567, Setor Sul

Telefone: (62) 3524-1703

##### CAPS - AD GIRASSOL/Região Campinas, Centro.

Público: Atende álcool e drogas (infanto-juvenil, até 14 anos)

Endereço: Rua R-05, Qd. 07, Lt. 03, Setor Oeste

Telefone: (62) 3524-2489/3524-2419

##### CAPS - AD IPÊ

Endereço: R. 242, 290 - Setor Leste Universitário, Goiânia - GO, 74603-190

Telefone: (62) 3524-7375

### Centro Estadual de Avaliação Terapêutica Álcool e outras Drogas (CEAT-AD)

O CEAT-AD é uma unidade pública responsável por todo o processo de triagem do dependente químico, com o objetivo de proporcionar acolhimento e avaliação psicossocial dos usuários de álcool e outras drogas e encaminhá-los, se necessário, para as comunidades terapêuticas conveniadas.

Endereço: Rua 94, Qd. F-13, Lt. 24, Setor Sul

Telefone: (62) 3546-2103

E-mail: ceat.ad@gmail.com



## SITUAÇÕES DE DEPENDÊNCIA QUÍMICA

### Centro Estadual de Referência e Excelência em Dependência Química (CREDEQ)

É uma unidade pública pertencente a Rede de Atenção Psicossocial do Estado de Goiás, com oferta de tratamento em regime ambulatorial e de internação articulado com os demais serviços do sistema de saúde. Presta atendimento aos casos mais graves e de alta complexidade em dependência química (adição), por meio da regulação estadual.

Endereço: Av. Tanner de Mello, Qd. 02, Lt. 02, Faz. de Sto. Antônio, Ap. de Goiânia-GO  
Telefone: (62) 3952-5500

### AMOR EXIGENTE

Atua como apoio e orientação aos familiares de dependentes químicos, por um eficiente programa de ajuda mútua.

Telefone: 3223-7418.

### UAI: Unidade de Acolhimento Infantil

Oferece cuidados contínuos de saúde, com funcionamento 24 horas, em ambiente residencial, para crianças e adolescentes de ambos os sexos, com necessidades decorrentes do uso de crack, álcool e outras drogas, que apresentem acentuada vulnerabilidade social e/ou familiar e demandem acompanhamento terapêutico e protetivo de caráter transitório cujo tempo de permanência é de até seis meses.

Telefone: 3524-2489.



## REDE DE ATENDIMENTO E PROTEÇÃO À MULHER

A Rede de Atendimento à Mulher é um conjunto de instituições e serviços do governo para atender as mulheres vítimas de violência, assim como seus filhos. Os serviços estão divididos em: justiça, saúde, segurança pública e assistência social.

### Na Segurança Pública:

- Delegacias de Polícia comuns e especializadas (DEAMs);
- Patrulhas da Polícia Militar comuns e Patrulhas Maria da Penha;
- Guardas Municipais comuns e Maria da Penha;
- Corpo de Bombeiros;
- Instituto Médico Legal.

### No Sistema de Justiça:

- Juízos comuns e especializados;
- Promotorias comuns e especializadas;
- Defensorias comuns e Núcleos de Defesa da Mulher das Defensorias Públicas.

### Na Saúde:

- Postos/Centros de Saúde;
- Hospitais;
- Serviços de saúde especializados em atendimento a mulheres em situação de violência;
- SAMU.

### Na assistência social:

- Casas-Abrigo;
- Casas de Acolhimento para Mulheres em Situação de Violência;
- Centros de Referência Especializados de Assistência Social - CREAS;
- Centros de Referência de Assistência Social – CRAS.

Além desses, as mulheres podem, também, contar com:

- Casas da Mulher Brasileira;
- Centros de Referência/Especializados de Atendimento à Mulher;
- Unidades Móveis de Atendimento à Mulher;
- Central de Atendimento à Mulher Ligue 180.

Referência: Cartilha de Enfrentamento a Violência Doméstica e Familiar Contra a Mulher. 2020.  
Acesso a cartilha completa: [https://www.gov.br/mdh/pt-br/assuntos/noticias/2020-2/maio/cartilha-auxilia-mulheres-no-enfrentamento-a-violencia/Cartilhaenfrentamento\\_QRCODE1.pdf](https://www.gov.br/mdh/pt-br/assuntos/noticias/2020-2/maio/cartilha-auxilia-mulheres-no-enfrentamento-a-violencia/Cartilhaenfrentamento_QRCODE1.pdf)



## EMERGÊNCIAS/DENÚNCIAS



A Central de Atendimento à Mulher em Situação de Violência - Ligue 180 – é um serviço de utilidade pública gratuito e confidencial (preserva o anonimato), oferecido pela Secretaria Nacional de Políticas, desde 2005.

O Ligue 180 tem por objetivo receber denúncias de violência, reclamações sobre os serviços da rede de atendimento à mulher e de orientar as mulheres sobre seus direitos e sobre a legislação vigente, encaminhando-as para outros serviços quando necessário.

*Em situações de Emergência, você também pode ligar para:*

**POLÍCIA MILITAR: 190**

**GUARDA CIVIL METROPOLITANA: 153**

**Patrulha Maria da Penha: (62) 9 9930-9778/ 9 9822-1683**





## COORDENADORIA DA MULHER - TJGO

A Coordenadoria da Mulher em Situação de Violência Doméstica e Familiar é um órgão colegiado de assessoria à Presidência e Corregedoria-Geral da Justiça no desenvolvimento de políticas, treinamentos e ações relacionados com o combate e prevenção à violência doméstica e familiar contra as mulheres. Esta coordenadoria não possui atribuição jurisdicional.

### PROJETOS:

**Educação e Justiça: Lei Maria da Penha na Escola:** Esse projeto é uma parceria com a Secretaria de Estado de Educação de Goiás, Secretarias Municipais de Educação e Secretaria de Desenvolvimento Social de Goiás para levar à rede pública de ensino, por meio de um diálogo multiprofissional, as principais noções sobre violência doméstica e familiar contra a mulher.

**Semana da Justiça pela Paz em Casa:** Acontece três vezes ao ano, em março, agosto e novembro, conforme cronograma estabelecido pelo CNJ.

**Campanha de Carnaval:** Ação articulada com a Associação de Bares e Restaurantes de Goiás (Abrasel/GO), Polícia Rodoviária Federal e Secretaria Municipal de Políticas Públicas para Mulheres de Goiânia.

**Projeto Luz Sobre Elas:** De iniciativa da sociedade civil, tem o objetivo de promover, por meio da fotografia, o resgate da autoestima e empoderamento de mulheres que sofreram violência no ambiente doméstico e familiar.

**Alô, vizinho!:** Uma idealização da Secretaria Nacional de Políticas para as Mulheres (SNPM), visa promover orientações de segurança para mulheres e informações para toda a vizinhança.

Maiores informações:

Endereço: Av. Assis Chateaubriand, Nº 195, 12º andar, sala 1204, Setor Oeste – Goiânia – Goiás

Telefone: (62) 3216-2397

E-mail: [coordenadoriamulher@tjgo.jus.br](mailto:coordenadoriamulher@tjgo.jus.br)

Facebook: <https://www.facebook.com/coordenadoriamulhertjgo>



## JUIZADOS ESPECIAIS

### 1º Juizado de Violência Doméstica e Familiar contra a Mulher

Endereço: Rua 72, Qd.15-C, Lt. 15/19, nº 312, 2º andar, salas 205/209, Jardim Goiás, Goiânia-GO, Cep: 74.805-480

Sede: Fórum Criminal Desembargador Fenelon Teodoro Reis

Ponto de referência: Depois do Estádio Serra Dourada, ao lado da ASMEGO, no fundo da TV Serra Dourada

Fone:(062)3018-8000(Geral) / (062)3018-8244 (Escrivania)

### 2º Juizado de Violência Doméstica e Familiar contra a Mulher

Endereço: Rua 72, Qd. 15-C, Lt. 15/19, nº 312, 1º andar, sala 119, Jardim Goiás, Goiânia-Goiás - CEP: 74805-480

Sede: Fórum Criminal Desembargador Fenelon Teodoro Reis

Ponto de referência: Depois do Estádio Serra Dourada, ao lado da ASMEGO, no fundo da TV Serra Dourada

Fone:(62)3018-8000 (Geral) - 3018-8189 / 3018-8187 (Cartório)

### 3º Juizado de Violência Doméstica e Familiar contra a Mulher

End.: Rua 72, Qd. 15-C, Lt. 15/19, nº 312, 5º andar, sala 507 - Jardim Goiás, Cep: 74.805-480, Goiânia-GO

Sede: Fórum Criminal Desembargador Fenelon Teodoro Reis

Ponto de referência: Depois do Estádio Serra Dourada, ao lado da ASMEGO, no fundo da TV Serra Dourada

Fone: (62)3018-8000 (Geral), 3018-8403 (Escrivania)

### 4º Juizado de Violência Doméstica e Familiar contra a Mulher

End.: Rua 72, Qd. 15-C, Lt. 15/19, nº 312, 5º andar, sala 521 - Jardim Goiás, Cep: 74.805-480, Goiânia-GO

Sede: Fórum Criminal Desembargador Fenelon Teodoro Reis

Ponto de referência: Depois do Estádio Serra Dourada, ao lado da ASMEGO, no fundo da TV Serra Dourada

Fone: (62)3018-8000 (Geral) / (62)3018-8448



## SERVIÇOS ESPECIALIZADOS

### DELEGACIAS

Delegacia Especializada no Atendimento à Mulher -  
DEAM (Região Central)

Endereço: Rua 24, nº 203, Qd. 49, Lt. 27, Centro  
Fones: 3201-2801 / 2802 / 2807 / 2818 / 2820  
E-mail: [deam-goiania@policiacivil.go.gov.br](mailto:deam-goiania@policiacivil.go.gov.br)

Delegacia Especializada no Atendimento à Mulher - DEAM (Região  
Noroeste)

Endereço: Av. do Povo com Rua E, Qd. 10, Lt. 101, Jardim Curitiba-II  
Fones: 3201-6344 / 3201-6332 / 3201- 6331  
E-mail: [2deam-goiania@policiacivil.go.gov.br](mailto:2deam-goiania@policiacivil.go.gov.br)

### PROMOTORIA

6ª Promotoria - Violência Doméstica Contra a Mulher (Goiânia - MP)  
Telefone: (62) 3246-8127

7ª Promotoria - Violência Doméstica Contra a Mulher (Goiânia - MP)  
Telefone: (62) 3246-8124

### PATRULHA MARIA DA PENHA

Atende toda a região metropolitana (Goiânia). Conta com duas viaturas que atendem diariamente ocorrências de violência contra a mulher.

Telefone: (62) 9 9930-9778/ 9 9822-1683





## INSTITUIÇÕES DE ATENDIMENTO À MULHER

### Centro de Referência Cora Coralina

O Centro de Referência de Atendimento à Mulher Cora Coralina oferta o acolhimento e acompanhamento interdisciplinar (social, psicológico e de orientação jurídica) às mulheres em situação de violência de gênero para promover e assegurar o fortalecimento da autoestima e autonomia, bem como o resgate da cidadania e prevenção, interrupção e superação das situações de violência de direitos. Oferece também cursos de capacitação para mulheres

Endereço: Rua I6-A, nº350, Setor Aeroporto, Goiânia – Goiás  
Telefone: (62) 3524-2933 / 3524-2934

### Centro de Referência Estadual da Igualdade - CREI

O CREI integra a Secretaria de Desenvolvimento Social (SEDS) e suas ações compõem a política de combate à violência doméstica do governo de Goiás. O CREI realiza Grupo Reflexivo para Autores de Violência Doméstica.

Endereço: Avenida Goiás, nº 1496, Qd. 124, Lt. 156, Centro, em Goiânia.  
Telefone: (62) 3201 7489

### Instituições de Acolhimento e amparo à mulher vítima de violência doméstica

#### Centro de Valorização da Mulher (CEVAM)

É uma unidade pública que acolhe mulheres, adolescentes e crianças vítimas de violência doméstica, abuso sexual ou abandono.

Endereço: Rua SNF-02, Qd. 01-A, Lt. 01 a 04, Setor Norte Ferroviário  
Telefone: (62) 3213-2233  
E-mail: cevamgoias@uol.com.br

#### Casa de Amparo e Reabilitação Feminina

Endereço: Rua C-22, nº 108, Qd. 20, Lt. 07, Setor Jardim América  
Telefone: (62) 3251-3239

#### Maternidade Nascer Cidadão

É uma unidade pública que acolhe gestantes, através de demanda espontânea e interna.  
Endereço: Av. Oriente, Área Pública 09, Jardim Curitiba III  
Telefone: (62) 3298-2950



## REDE DE ATENDIMENTO E PROTEÇÃO AO IDOSO

### *Delegacia Especializada no Atendimento ao Idoso (DEAI)*

Endereço: Rua 227, Qd. 67, Lt. 17, Setor Leste Universitário

Telefones: 3201-1501 / 3201-1511

E-mail: delegacia.idoso@policiacivil.go.gov.br

### *Assistência ao idoso - OVG*

A Organização das Voluntárias de Goiás (OVG) oferece atendimentos totalmente gratuitos, garantindo cidadania, qualidade de vida, longevidade e dignidade aos moradores e frequentadores destes espaços. São eles: Centro de Idosos Sagrada Família; Centro de Idosos Vila Vida; Espaço Bem Viver I e Espaço Bem Viver II. São disponibilizados atendimentos nas modalidades Instituição de Longa Permanência (ILPI), Casas-Lares, Centro Dia e Centro de Convivência (comunidade).

Informações: <http://www.ovg.org.br/post/ver/224996/apoio-ao-idoso>

Gerência de Programas Socioassistenciais / Tel.: (62) 3201-9413

E-mail: apoio.idoso@ovg.org.br

### *Centro de Referência de Convivência da Pessoa Idosa DA OVG (CRCI)*

É uma unidade pública que oferece atividades gratuitas, onde há um espaço de socialização que valoriza a terceira idade, permitindo a troca de experiências e o exercício do corpo e da mente. Oferece atividades laborativas (artesanato), aulas de dança (salão e coreografadas), teatro, violão e coral, contação de histórias, Cidadania Digital Já (inclusão digital), hidroginástica, aulas de inglês, francês e espanhol, grupo psicossocial (trabalho da autoestima com o apoio de uma assistente social e uma psicóloga).

Unidade 1: Rua Palmares, entre CM-08 e CM-10, Setor Cândia de Moraes, Goiânia - GO  
(62) 3201-6399

Unidade 2: Avenida Contorno esq. com Rua 44, Setor Norte Ferroviário, Goiânia - GO  
(62) 3201-9701 | 3201-9704

### *Centro de Referência em Atenção à Saúde da Pessoa Idosa (CRASPI)*

Oferece atendimento especializado com equipe multidisciplinar, com serviços de geriatria, dermatologia, enfermagem, educação física, fisioterapia, fonoaudiologia, odontogeriatrics, psicologia, serviço social, nutrição, terapia ocupacional e assistência farmacêutica.

Telefone: 62-3524-5651 / 5652 e 5653

e-mail: craspi@sms.goiania.go.gov.br

### *Pessoas Desaparecidas*

Telefone: 3201-1140



## ATENDIMENTO À POPULAÇÃO LGBT

### Assessoria Especial LGBT

Informações:

[https://www.goiania.go.gov.br/estrutura/interna/id=2153?filtro\\_simplificado=secretarias](https://www.goiania.go.gov.br/estrutura/interna/id=2153?filtro_simplificado=secretarias)

Endereço: Rua 99, nº 66 – Setor Sul, Goiânia - GO

Telefone: (62) 3524-2802

e-mail: gabinete.smdh@gmail.com

### Núcleo Estadual de Gênero

O Núcleo Estadual de Gênero tem como objetivo precípua a articulação, isolada ou em conjunto com as demais Promotorias de Justiça do Estado de Goiás, das medidas judiciais e extrajudiciais necessárias à efetivação dos direitos previstos na Constituição Federal, em tratados e convenções internacionais aprovados pelo Congresso Nacional, bem como na Lei n. 11.340, de 7 de agosto de 2006, na questão de gênero (Ato PGJ 33, de 7 de agosto de 2017).

Coordenado pelo Centro de Apoio Operacional dos Direitos Humanos, o Núcleo Estadual de Gênero conta com ações de âmbito estadual que visam articular, propor e executar políticas institucionais relacionadas à questão de gênero, objetivando o reconhecimento dos direitos das mulheres, bem como a sua efetiva implementação.

<http://www.mpggo.mp.br/portal/pagina/nucleo-estadual-de-genero>

### Casa de Renovo

Objetivo da Casa de Renovo é dar apoio físico, emocional, psicológico, a pessoas LGBT ou não, e reinseri-las na sociedade. Oferece abrigo, encaminhamento a tratamento médico.

Endereço: Rua Barão do Bananal Qd51 Lt13 - Pq Real, Aparecida de Goiânia-Go

Telefone: 62-99662-0206

Rede social: @casaderenovo



## ATENDIMENTO À PESSOAS EM SITUAÇÃO DE RUA

### *Casa de Acolhida Cidadã (CAC)*

Abriga temporariamente, famílias e adultos em situação de rua; aqueles que estão em trânsito: migrante e imigrantes e pessoas que não possuem vínculo familiar.

Endereço: Rua Minas Gerais, nº 839, Setor Campinas

Telefone: (62) 3524-2479/3524-2421

### *Centro de Referência Especializado para População em Situação de Rua (CENTRO POP)*

É uma unidade pública voltada para o atendimento especializado à população em situação de rua, onde realiza atendimentos individuais e coletivos, oficinas e atividades de convívio e socialização, além de ações que incentivem o protagonismo e a participação social das pessoas em situação de rua. Para ter acesso ao atendimento, precisa estar cadastrado no Cadastro Único.

Endereço: Rua IO, nº 494, Setor Sul

Telefone: (62) 3524-2622/3524-2578

### *Consultório na Rua*

Dispõe de uma equipe itinerante multiprofissional para tratamento de situações clínicas comuns e de prevenção em populações em situação de rua e em uso de substâncias psicoativas.

Contato: 3524-1556.

### *MNPR/GO: Movimento Nacional da População em Situação de Rua em Goiás*

É entidade de auto-organização das pessoas em situação de rua no Estado de Goiás, com sede em Goiânia e que realiza diversas atividades de promoção da autonomia, formação de lideranças.

Contato: 98279-4247.



## ATENDIMENTO À PESSOAS COM DEFICIÊNCIA

*Delegacia Especializada no Atendimento ao Idoso (DEAI) e Delegacia Especializada no Atendimento à Pessoa com Deficiência (DEAPD)*

Endereço: Rua 227, Qd. 67, Lt. 17, Setor Leste Universitário

Telefones: 3201-1501 /3201-1511

E-mail: delegacia.idoso@policiacivil.go.gov.br

### *Centro Estadual de Apoio ao Deficiente*

o Centro Estadual de Apoio ao Deficiente tem por objetivo promover a habilitação e/ou reabilitação de pessoas com deficiência visual, auditiva, física, intelectual e múltiplas, síndromes e atraso no desenvolvimento neuropsicomotor, envolvendo a família em todo o processo.

Atua também na assessoria técnica aos profissionais da Rede Estadual e Municipal de atendimento à pessoa com deficiência, com interface nas áreas de saúde e educação, tendo como princípio a inclusão social dessas pessoas, a fim de estimular a formação do cidadão crítico e criativo, consciente de seus direitos e deveres.

Endereço: 9ª Avenida - St. Leste Vila Nova, Goiânia - GO, 74640-180

Telefone: (62) 3201-3286

Maiores informações: <https://www.social.go.gov.br/unidades/centro-estadual-de-apoio-ao-deficiente.html>

### *Encaminhamento de pessoas com deficiência ao mercado de trabalho*

Endereço: rua 99, nº 66, setor sul, horário de funcionamento: das 08:00 às 18:00

Telefone: (62) 3524-2647

E-mail: sumpedgoiania@gmail.com



## ATENDIMENTO A PESSOAS VÍTIMAS OU TESTEMUNHAS DE VIOLÊNCIA

A lei estadual nº 16.890/2010 instituiu a Política Estadual de Assistência e Proteção a Vítimas e Colaboradores da Justiça, o Programa de Proteção a Vítimas e Testemunhas Ameaçadas no Estado de Goiás –PROVITA-GO– e seu Conselho Deliberativo – CONDEL/PROVITA-GO–, e criou o Serviço Estadual de Proteção ao Depoente Especial –SEPDE. O Serviço Estadual de Proteção ao Depoente Especial –SEPDE é ligado à Secretaria de Segurança Pública do Estado de Goiás - SSP.

A atuação do Ministério Público nos programas especiais de proteção a vítimas e testemunhas ameaçadas foi regulamentado pelo CNMP através da Resolução nº 93, de 14 de março de 2013.

A Política Estadual de Assistência e Proteção a Vítimas e Colaboradores da Justiça, consiste no conjunto de diretrizes que orientam as iniciativas destinadas à prestação de proteção, diferenciada e complementar à fornecida pelos órgãos de segurança pública e justiça, às vítimas de ações violentas e aos colaboradores da Justiça e de seus familiares, tendo como princípios norteadores a prevalência da ordem jurídica, a aplicação da justiça e a proteção aos direitos humanos.

O Programa é vinculado à Secretaria da Segurança Pública, destinado a prestar, no âmbito do Estado de Goiás, as medidas de proteção a vítimas ou testemunhas de crimes e seus familiares que estejam coagidas ou expostas a grave ameaça, em razão de colaborarem com a investigação ou processo criminal

### *Programa de Proteção a Vítimas e Testemunhas Ameaçadas no Estado de Goiás*

Políticas Públicas e Direitos Humanos – CAO/MPGO

Endereço: Edifício-sede do MP-GO – Sala T-10 – Térreo – Ala A

Telefone: (62) 3243-8203/8711/8347 - Plantão: (62) 92002-7158

Coordenador Leonardo: 62-3243-8662

Maiores informações: caodh@mpgo.mp.br

Site: <http://www.mpgo.mp.br/portal/conteudo/material-de-apoio-vitimas-e-testemunhas-ameacadas>

### *Serviço Estadual de Proteção ao Depoente Especial - SEPDE*

Av. Anhanguera, 7364 – Aeroviário, Goiânia – GO, 74435-300

Telefone: 3201-1069 / 1068



### *Ambulatório de Vítimas de Violência Sexual / Hospital Materno Infantil*

\*encaminhar para a Contracepção de Emergência e Profilaxia de DST/AIDS (Hospital Materno Infantil/SES).

Horário: 2ª a 6ª feira\_ 07:00 as 13:00 hs

Endereço: Rua R-7, s/n - St. Oeste, Goiânia - GO

Telefone: Telefone:62-3956-2954

e-mail: vvs.hmi@igh.org.br

### *Projeto Vira Vida - SESI*

O Projeto VIRAVIDA compreende um processo socioeducativo que inclui educação básica para elevação da escolaridade, atendimento psicossocial, acompanhamento pedagógico, formação profissionalizante, noções de autogestão e empreendedorismo, além de encaminhamento para o mercado de trabalho. A linha pedagógica está amparada na transversalidade de temas como Estatuto da Criança e do Adolescente, cidadania, gênero, diversidade, consumo consciente, saúde, DST e cuidados com o corpo.

Público alvo: Adolescentes (meninos e meninas) acima de 16 anos vítimas de Exploração Sexual

Telefone: 62-3269-0809

### *Atendimento a pessoas vítimas de racismo e LGBTfobia*

#### **CENTRO DE REFERÊNCIA ESTADUAL DA IGUALDADE - CREI**

O Centro de Referência Estadual da Igualdade (Crei) oferece atendimento psicológico também a pessoas vítimas de racismo e de LGBTfobia. O Crei é o responsável pelas políticas estaduais de enfrentamento a qualquer forma de violência de gênero, racismo, combate à homofobia e ao tráfico de pessoas, por meio de atendimentos da equipe multidisciplinar.

Telefones (62) 98306-0191 e (62) 3201-7489

\*Os atendimentos do Crei, devido à pandemia de Covid-19, estão sendo feitos unicamente de forma virtual.





## URGÊNCIA E EMERGENCIA EM SAÚDE

### UPAS - Unidade de Pronto Atendimento (upas) - 24 horas

As upas funcionam 24 horas por dia, sete dias por semana, e podem atender grande parte das urgências e emergências. A upa 24h oferece estrutura simplificada, com raio-x, eletrocardiografia, pediatria, laboratório de exames e leitos de observação.

Se necessário o paciente poderá ser encaminhado para um hospital da rede de saúde, para realização de procedimento de alta complexidade.

Unidade: Dr. João Batista de Sousa Júnior - UPA Itaipú

Endereço: Av. Rio Vermelho, esq. c/R-I-19, QD. 14, Residencial Itaipu

Telefone: 62-3258-3745/ 3288-4538/ 3578-3247/ 3288-4522

e-mail: upaitaipu@sms.goiania.go.gov.br

Unidade: Maria Pires Perillo - UPA Noroeste

Endereço: Rua JC-22, COM JC – 27, E 27-A, S/Nº, Jd Curitiba I

Telefone: 62-3524-3460

e-mail: upanoroeste@sms.goiania.go.gov.br

## ATENDIMENTO ODONTOLÓGICO

### Centros Especializados de Odontologia

CEO Cândia De Moraes

Endereço: Av. Perimetral Norte Esq. C/ 08 Qd. 09-b Lt. 01 Setor Cândia De Moraes

Telefone (62) 3524-3471

CEO Novo Horizonte

Endereço: Rua Eng. Jose Martins Filho S/nº, Novo Horizonte

Telefone: (62) 3524-8276

CEO Novo Mundo

Endereço: Av. New York Qd. 137 S/nº, Jardim Novo Mundo

Telefone: (62) 3524-5073

CEO Urias Magalhães

Endereço: Rua Guajajara, Setor Urias Magalhães

Telefone: (62) 3524-1994



## CURSOS PROFISSIONALIZANTES

### SENAC

Com o objetivo de ofertar formação técnica às populações atendidas pela secretaria municipal de direitos humanos e políticas afirmativas (smdhpa), a prefeitura de Goiânia oferece, em parceria com o SENAC, cursos de capacitação online gratuitos.

Telefone: 62-3219-5180

Site: <https://www.go.senac.br/>



Desistir...

Eu já pensei seriamente nisso,  
mas nunca me levei realmente a sério;  
é que tem mais chão nos meus olhos  
do que o cansaço nas minhas pernas,  
mais esperança nos meus passos,  
do que tristeza nos meus ombros,  
mais estrada no meu coração  
do que medo na minha cabeça.

Cora Coralina

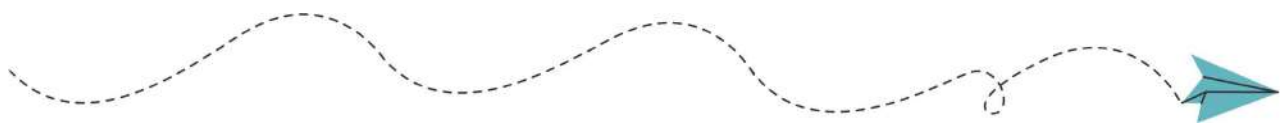

## EXPEDIENTE

### Realização

Corregedoria-Geral da Justiça do Estado de Goiás

### Gestão 2021/2023

Desembargador Nicomedes Domingos Borges

### Juízes Auxiliares da Corregedoria-Geral da Justiça

Gustavo Assis Garcia  
Ricardo Silveira Dourado  
Altair Guerra da Costa

### Secretária-Geral da Corregedoria-Geral da Justiça

Helenita Neves de Oliveira e Silva

### Diretoria de Planejamento e Programas da Corregedoria

Clécio Marquez

### Diretoria da Divisão Interprofissional Forense e CEJAI

Maria Nilva Fernandes da Silva Moreira

### Execução

Divisão Interprofissional Forense e CEJAI da CGJGO

Ana Paula Osório Xavier  
Cyntia A. de Araújo Bernardes  
Sara Cristina Miguel dos Santos  
Renata Souza Dias Locatelli de Oliveira  
Tatiana Ribeiro Freire Franco

### Impressão

Divisão de Impressão Digital do TJGO

### Maiores Informações

Av. Assis Chateaubriand, nº 195, térreo, Setor Oeste, Goiânia-GO  
(62) 3236-5407/ 3236-5408/ 3236-5410  
secinterprofissional@tjgo.jus.br





**PODER JUDICIÁRIO**

Tribunal de Justiça do Estado de Goiás  
Corregedoria-Geral da Justiça do Estado de Goiás  
Divisão Interprofissional Forense